en refrescos
Salvietti
CALIDAD!

PRESENCIA

MATUTINO FUNDADO EL 28 DE MARZO DE 1952
AÑO XXV-Nº 6.407-LA PAZ, BOLIVIA, LUNES 5 DE ABRIL DE 1976-12 PAGINAS-$b. 2.00

con qué placer
Squirt
quita la sed..
SALVIETTI HNOS. Embotelladores autorizados

Espectacular goleada de Bolívar

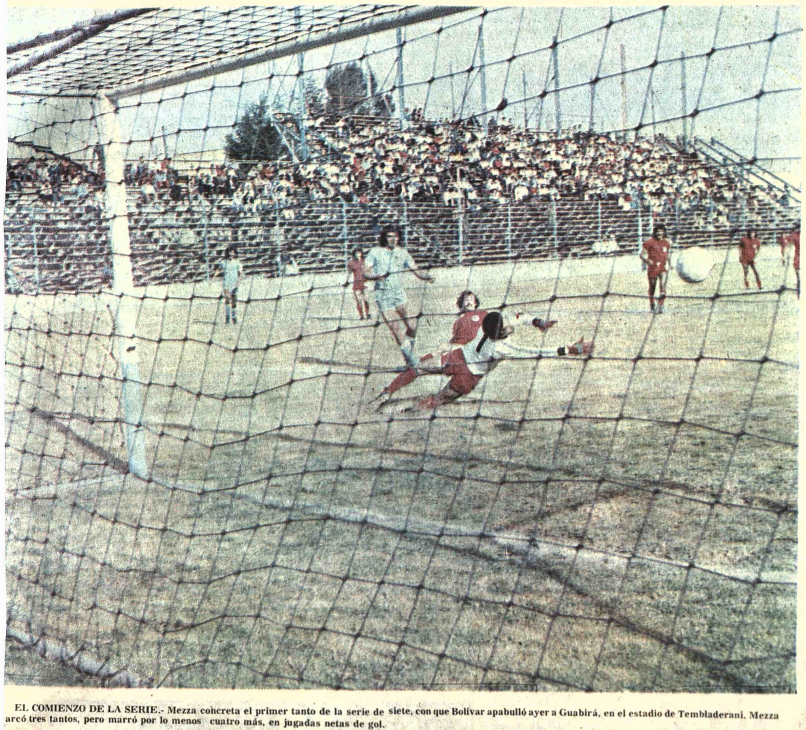

EL COMIENZO DE LA SERIE.- Mezza concreta el primer tanto de la serie de siete, con que Bolívar apabulló ayer a Guabirá, en el estadio de Tembladerani. Mezza marcó tres tantos, pero marró por lo menos cuatro más, en jugadas netas de gol.

Guabirá cayó por 7 a 1 ante un conjunto que lo arrolló

Bolívar se rehabilitó con su hinchada, con una goleada de proporciones a Guabirá, por 7 goles a 1, en la iniciación de la segunda rueda del grupo 2 de la Copa Libertadores de América. Y en verdad que los siete goles, inclusive pudieron ser más, porque las opciones que tuvo el equipo dueño de casa para anotar fueron mayores a lo largo de los 45 minutos. Frente a un rival que se desplazó con absoluta soltura en la cancha, Guabirá opuso ayer una estructura endeble, sobre todo en la parte defensiva, incapaz de contener el aluvión ofensivo de los celestes. Las situaciones de peligro se presentaron favorables a los dueños de casa desde los primeros minutos. Ya a los 10, Mezza tuvo una opción estando solo frente al arco de Cobo, pero recién a los 24 minutos el mismo Mezza concretó la primera ventaja, y a partir de entonces la superioridad de Bolívar se fue acentuando. Guabirá trató de contener al adversario cerrando su bloque defensivo, pero eso sólo fue posible en algunos minutos. Las fallas constantes de Awad por el sector central y los desajustes de Pizarro en la marcación de punta, fueron factores que desequilibraron en favor de Bolívar. A los 42 Aragonés aprovechó una situación favorable y con mucha serenidad derrotó a Cobo con remate corto y bien colocado marcando el segundo, y a los 45 Mezza tras una jugada con falla de Awad, anotó el tercero, cerrando la anotación de la primera parte.

En ese primer tiempo, Mezza perdió tres opciones claras de gol estando solo frente al arquero Cobo. Guabirá sólo llegó en los primeros minutos en jugadas de contragolpe, aprovechando el adelantamiento de la gente de Bolívar. La goleada se concretó en la parte final, con cuatro goles más de los bolivaristas, todos de muy buena factura, pero el mejor fue el de Aragonés a los 37 minutos tras una gran jugada de Góngora eliminando gente por el sector derecho, poseído balón, amagando y luego levantando centro a la cabeza de Aragonés que entraba solo para cabecear y anotar. La mejor jugada de la tarde. También el gol de Lugo fue espectacular, un taponazo de 35 metros al ángulo, marcado a los 41 minutos. Antes, a los 40, un remate del propio Lugo se había estrellado en el poste. También Mezza volvió a perder dos oportunidades de gol. Una a los 10 minutos encontrándose solo frente a Cobo, y otra a los 21, cuando tras gran combinación con Lugo volvió a marrar.

Guabirá produjo una debacle total en la segunda etapa, y su defensa mostraba claros por todos los sectores. Por allí penetraron los delanteros bolivaristas en pase a toques y devoluciones, que se concretaron en goles, siete en total, que inclusive como lo dijimos al comienzo, pudieron ser más.

Una vez más destacó nítidamente en Bolívar la figura de Góngora, el hombre que dinamizó el medio campo de su equipo y que hizo jugar a los de adelante. Aragonés le siguió en orden de méritos, y Mezza completó un trío de habilidosos notable, aunque falló en la definición. La defensa de los celestes no tuvo mayores problemas, salvo los del comienzo del partido. Al parecer, el repunte que Bolívar había demostrado en Quito se confirmó plenamente, y por primera vez en su nuevo estadio, el plantel dueño de casa realizó una exhibición totalmente convincente, alimentando ahora posibilidades de clasificación siempre y cuando los equipos ecuatorianos no se lleven ningún punto de sus próximos partidos en La Paz y Santa Cruz.

La actuación del juez brasileño Arphi Filo dejó mucho que desear. Muchos errores de interpretación y por momentos dejó jugar fuerte, aunque los protagonistas se comportaron correctamente y no dieron lugar a que el partido se desluciera.

...Surge ahora un compás de espera para la visita de los ecuatorianos, que tendrán que jugar mucho para llevarse puntos.

Alianza Lima venció a I. Santa Fe por 3-0

LIMA, 4 (AP).- Alianza Lima, campeón del fútbol peruano, al vencer hoy al titular colombiano, Independiente Santa Fe por 3-0 pasó a encabezar las posiciones del grupo IV de la Copa Libertadores de América con seis puntos, uno más que Millonarios.

Alianza Lima ganaba al terminar la primera etapa por 2-0 con tantos a los 20 segundos y 20 minutos. A los 25 de la segunda etapa Alianza Lima afianzó su triunfo con la tercera conquista.

Independiente Santa Fe, que ve perder sus posibilidades de clasificación, jugará el 6 del actual ante el Alfonso Ugarte en la ciudad de Puno a 3.800 metros sobre el nivel del mar.

La victoria de Alianza Lima fue ampliamente merecida ya que dominó en todos los terrenos ante un rival que careció de penetración, velocidad y tuvo gran imprecisión en los pases

(Pasa a la página 12)

Deportivo Cuenca y la Liga Deportiva Universitaria 0-0

UENCA, ECUADOR, 4 (P) - A cero gol empataron aquí los conjuntos de Liga portiva Universitaria y portivo Cuenca, en partido el Grupo Dos de la Copa rtadores de América.

os equipos defraudaron a un blico de 25 mil personas, en el adio El Egido, en encuentro se tornó monótono por nentos.

l partido fue arbitrado por el peruano Enrique Labo, en tarde de lluvia que tornó onosa la cancha.

l Deportivo Cuenca exhibió claro dominio en el primer mpo y la mayor parte de la pa complementaria, y llevó ustia al arco de Liga en por menos cinco oportunidades. iga centró su juego en una ica defensiva, que llegó a osibilitar toda entrada de los obres de Cuenca.

Con este resultado Liga y Cuenca, que viajarán la semana próxima a Bolivia para enfrentar al Guabirá y al Bolívar, totalizan seis puntos cada uno.

Liga alineó con Leyes, de Carlos, Moreno, Villena, Tobar, Gómez, Gustavo Tapia, Carrera, Aguirre, Zubía y Scalise.

El Cuenca lo hizo con Enrique Aguirre, Barrera, Riestra, Messiano, Klinger, Gatti, Velez, Pérez, Castañeda, Liciardi y Villagra.

Los dirigentes de ambos equipos aseguraron que ofrecerán un buen espectáculo en La Paz y Santa Cruz.

Allí tendrán que definir el resultado de este grupo, que hasta el momento mantiene la incógnita entre los equipos ecuatorianos, que hoy aparecen con las mejores posibilidades de clasificar.

Peñarol derrotó a Unión Española 2-0

MONTEVIDEO, 4 (AP) - Peñarol derrotó esta noche al campeón chileno Unión Española por 2-0 y se clasificó ganador del Grupo Quinto de la Copa Libertadores de América.

Unión Española fue eliminado.

El primer tiempo fue dramático. Peñarol que comenzó nervioso martilló constantemente sobre la extrema defensa chilena. Esta opuso eficaz resistencia hasta promediar la etapa.

A los 20 minutos un tiro de esquina ejecutado por el puntero peñarolense Acuña fue tomado de cabeza por el volante Uñanue que colocó la pelota en un ángulo abriendo el tanteador.

Alentado por la griteria incesante de 50.000 personas Peñarol siguió presionando y aumentó la ventaja a los 26 minutos. Fue una excelente jugada personal del volante Giménez. Eludió a varios defensas, entró al área penal y cuando se esperaba un pase hacia el centro tiró al arco batiendo a Osben.

Síntesis de la Jornada

Estadio "Libertador Simón Bolívar". Domingo 4 de abril de 1976. Copa Libertadores de América, grupo dos. Asistencia: 8.000 personas aproximadamente.

BOLIVAR ....7 GUABIRA 1

Arbitro: Arphi Filho (Brasil).

Jueces de Línea.- Lorenzo Cantillana (Chile) y Roberto Barreiro (Argentina).

Bolivar (7).- Jiménez, Vaca, Troncone, Palacios y Baldivieso; Lird, Aragonés y Góngora; Fernández, Mezza y Lugo. Alternaron: Juan Carlos Oropeza y Araoz.

Guabirá (1).- Cobo, Pizarro, Pedrozo, Awad, y Cuiña; Franco, Cerrizuela y Rocabado; Ladó, Porfirio Jiménez y Parada. Alternaron: Quevedo y Justiniano.

GOLES.- Mezza 24, Aragonés 42, y Mezza 44 del primer tiempo. Mezza 11 -penal-, Aragonés 37, Lugo 41, Oropeza 43 y Adolfo Rocabado, 45 de la segunda etapa.

FRENTE A LA VALLA DE GUABIRA.- Una situación de apremio frente al arco de los "azucareros" de Santa Cruz. Pedrozo trata de despejar ante la arremetida de un delantero local. Cobo está a la expectativa. La defensa de Guabirá tuvo fallas que fueron debidamente aprovechadas.

EFECTIVIDAD.- El ataque bolivarista se desempeñó por primera vez con gran efectividad. Mezza, Fernández (que salió lesionado), Aragonés, Góngora y Lugo, rayaron a gran altura, y marcaron siete tantos al campeón nacional Guabirá.

"Celestes" afirman que podrían clasificarse

"La hinchada tiene que estar tranquila y contenta con nuestra producción. Ahora se nos abre las puertas de la clasificación para la segunda fase de la Copa Libertadores de América", dijo a PRESENCIA, el jugador Viviano Lugo en los camarines "celestes".

Más adelante señaló "Me ha sorprendido el rendimiento del plantel y creo que todos los jugadores hemos puesto nuestro "granito de arena" para consolidar la goleada, pienso que tenemos que seguir trabajando con humildad".

ARAOZ: "Nosotros corrimos todo el partido. Guabirá se 'quedó'. Considero que esta goleada es el fruto del trabajo que hemos realizado durante dos meses.

Creo que el equipo puede dar mucho más. Góngora es un jugador completo y creo sinceramente que es el mejor de Bolivia. Somos de la misma tanda y tenemos la misma edad. El aporte de Góngora y Aragonés y Mezza, fue muy efectivo. Estoy contento con mi rendimiento personal"

JUAN CARLOS OROPEZA: "Jugué fútbol después de mucho tiempo. Ojalá que las cosas nos salgan bien frente a los ecuatorianos. Espero ahora que el técnico, Carlos Sanabria tenga confianza y me mantenga en el equipo. Creo que los jóvenes debemos tener muchas más oportunidades".

ARAGONES: "Bolívar pudo haber ganado con un score más contundente. Siete goles es muy poco para lo que hicimos dentro de la cancha. Mezza, manejó bien el balón pero se atolondró en varias jugadas decisivas. Ahora estamos tranquilos con nuestro rendimiento y esperamos los cotejos contra los ecuatorianos con mucha fe. El gol que consegui fue producto de una gran jugada de Edgar Góngora. Creo que el trío de Góngora-Mezza y mi persona, puede seguir dando mayores satisfacciones en provecho del fútbol nacional".

GONGORA: "Creo que lo que importa ahora es el rendimiento colectivo del equipo. Debemos ganar como ahora con fuerza y aprovechando las oportunidades de anotar. Personalmente estoy tranquilo con mi rendimiento. Jugué tal como ordenó la dirección técnica. A veces el apuro en realizar las jugadas nos ocasiona que perdamos oportunidades de anotar. Ojalá que el público nos aliente el domingo próximo frente al Deportivo Cuenca".

En el camarín de Guabirá, el ambiente fue frío. Pudimos conversar con el jugador Jiménez que señaló: "Nos afectó la altura y creo que el equipo no rindió ni un 50% de su verdadera capacidad. Bolívar nos ganó con todos los merecimientos, inclusive, creo que el score pudo ser más amplio. Guabirá cumplió una falsa actuación. Hasta los 24 minutos del primer tiempo, jugamos bien, luego se "derrumbó" el equipo. Sin embargo abrigo las esperanzas de que en Santa Cruz, mejorará nuestra producción y logremos los cuatro puntos".

Posiciones en la Copa

GRUPO 2

EQUIPOS	Pj	Pg	Pe	Pp	Gf	Gc	Pts.	GD*
1º.-L.D.U.	4	2	2	0	7	2	6	Más 5
1º.-Deportivo Cuenca	4	2	2	0	5	2	6	Más 3
3º.-Bolivar	4	1	0	3	9	7	2	Más 2
3º.-Guabirá	4	1	0	3	2	12	2	Menos 10

Próxima fecha. Domingo 11 de abril de 1976. En La Paz: Bolivar-Denortivo Cuenca. En Santa Cruz: Guabirá-Liga Deportiva Universitaria (LDU).

GD* — Gol Diferencia

Torino ganó al Milán 2-1 y puntea el certamen italiano

ROMA, 4 (AFP) - El Torino encabeza seguido a un punto por el Juventus, el campeonato italiano de fútbol de primera división luego de los partidos jugados hoy.

Los resultados de los encuentros fueron los siguientes: Ascoli 0, Napoles 0; Cesena 0, Cagliari 0; Fiorentina 4, Como 1; Internazionale 1, Juventus 0; Perusa 1, Bologna 1; Lazio 1, Verona 1; Sampdoria 1, Roma 0; Torino 2, Milán 1.

La clasificación es ahora la siguiente:

1.- Torino, 36 puntos; 2 - Juventus 35, 3 - Milán 32- 4 - Internazionale 30; 5- Nápoles 29; 6 - Cesena 27; 7 - Bologna 26; 8 - Perusa 25, 9 - Fiorentina 24, 10 - Roma 22, 11 - Lazio, Verona, Ascoli y Sampdoria 15; 12 - Como 13; 13 - Cagliari 12.

CONCURSO DE PRESENCIA Y SOUTH AMERICAN CORPORATION

En homenaje al DIA DE LA MADRE

CUPON

Nombre y Apellido .....
Dirección .....
Ciudad .....

Llene debidamente este cupón entregándolo personalmente o remitiéndolo a las oficinas de PRESENCIA en toda la República y en la Casa Central de SOUTH AMERICAN CORPORATION Plaza 14 de Septiembre N°. 6130 Acera Oeste, y en sus Agencias Calle Ayacucho N° 281 La Paz y en Santa Cruz Calle Independencia N° 302.

1er. Premio

2° premio

* No será preciso reunir una determinada cantidad de cupones para canjear con boletos para el sorteo. El cupón que usted entregue o remita participa directamente en el concurso. El 27 de Mayo y con la intervención de Notario Público se llevará a cabo el sorteo. Mientras más cupones recorte y remita, más posibilidades tendrá de ser favorecido con un premio.

PRINCE REGAL Corona PARK - WOOD COVAN

La Cocina Perfecta más Moderna a Gas Licuado

Colombianos se aprestan a iniciar una semana llena de incertidumbre

BOGOTA, 4 (AFP).- Los colombianos se aprestan a iniciar una semana llena de incertidumbre, en un país cuyo futuro aparece amenazado por una oleada de violencia sin precedente, señalaron hoy aquí observadores.

El régimen centroizquierdista del Presidente Alfonso López debió echar mano a las facultades de un estado de sitio, decretado en junio de 1975, para aplastar provisionalmente lo que se calificó de conato revolucionario.

En el aplastamiento de ese "estado de subversión", como lo calificaran círculos gubernamentales, jugaron papel importante los altos mandos militares, y su resultado significó la clausura "sine die" de la Universidad Nacional de Bogotá.

La tropa ocupa desde el viernes último esa universidad, la primera del estado, a raíz de batallas campales sostenidas en los últimos días por estudiantes y fuerza pública.

Medios extraoficiales estiman en quinientos los arrestos actualmente en Bogotá, entre estudiantes, profesores, obreros y personas "ajenas" a la universidad, como consecuencia de la violencia que llegó a su punto culminante esta semana.

El hallazgo de un poderoso arsenal en los predios universitarios, según las autoridades, precipitó el allanamiento de los claustros, en donde el ejército permanecerá hasta nueva orden.

La entera responsabilidad de los sectores estudiantiles en los recientes sucesos es puesta en duda el domingo por algunos comentaristas.

En su opinión, miembros de los servicios secretos se han mezclado con fines desconocidos en las protestas universitarias supuestamente conectadas con las medidas de fuerza de amplios círculos obreros para exigir mejores condiciones de vida.

El Ejecutivo, al decir de tales comentaristas, dominó provisionalmente el "foco subversivo" en la universidad pero tiene ante sí otros delicados problemas sociales, entre ellos el de los maestros oficiales de primaria y secundaria.

Unos 150.000 afiliados a la Federación Colombiana de Educadores (FECODE), en reta al gobierno, mantienen su decisión de ir a un paro los días seis y siete de abril.

El cese de actividades, antecedido por otro de veinticuatro horas el pasado veinticinco de marzo, podría decretarse más adelante en tiempo indeterminado si el Ministerio de Educación no les concede un aumento de salarios del cincuenta por ciento.

Existe también el agravante de la destitución de unos cuatrocientos educadores que participaron en el movimiento del pasado mes.

Actuales huelgas en empresas privadas y amenazas de otras en organismos del estado entre estos últimos de los trabajadores petroleros, no admiten el optimismo, de acuerdo con medios sindicales.

.INCERTIDUMBRE.- Monte Arlington, Nueva Jersey 4 (AP).- Joseph y Julia Quinlay salen de la iglesia de Nuestra Señora del Lago donde meditaron un rato. Según decisión de la Corte Suprema podría aplicarse la eutanasia a su hija Karen Anne que está en coma desde abril del pasado año. (Radiofoto AP).

Hoy en la historia

Hoy es lunes 5 de abril, el 96 día de 1976. Quedan 270 días de este año.

EVENTOS DESTACADOS DE LA FECHA:

1536.- Gonzalo Jiménez de Quesada parte de Santa Marta, Nueva Granada, iniciando el viaje que culminará con la fundación de la ciudad de Santa Fe de Bogotá, futura capital de Colombia.

1621.- El "Mayflower" zarpa de Plymouth, Massachusetts, en su primer viaje de retorno a Inglaterra.

1654.- El tratado de paz de Westminster termina con la primera guerra anglo holandesa.

1794.- Ejecución de los revolucionarios franceses G. J. Danton y Camille Desmoulins.

1818.- En la batalla de Maipú, el General San Martín vence a las fuerzas realistas bajo el mando de Osorio.

1826.- Ultimátum de Rusia a Turquía, sobre Servia y las provincias del Danubio.

1840.- En Miraflores, cerca de Lima, muere el General argentino Mariano Necochea, que se destacara en las campañas por la emancipación.

1879.- Chile le declara la guerra a Perú, que se había solidarizado con BOLIVIA.

1881.- Gran Bretaña concluye el tratado de Pretoria con los boers, reconociendo la independencia de la república sudafricana de Transvaal.

1897.- Se otorga al lenguaje checo la igualdad con el alemán en Bohemia.

1919.- Eamon de Valera es electo presidente de Sinn Fein.

1933.- Un incendio destruye la ciudad de Tela, una de las más importantes de Honduras.

1939.- Todos los niños alemanes de entre 10 y 13 años de edad reciben orden de servir en la juventud hitleriana.

1941.- Rusia y Yugoeslavia firman un tratado de amistad; las fuerzas británicas toman Addis Abeba, Abisinia.

1964.- Muere en Washington el general norteamericano Douglas Macarthur, a la edad de 84 años.

1967.- Once personas son arrestadas en Berlín Occidental, acusadas de un complot para asesinar al vicepresidente norteamericano Hubert Humphrey durante una visita a esa ciudad.

1969.- Una expedición británica de cuatro hombres llega al Polo Norte.

1971.- Son evacuados los extranjeros de Pakistán Oriental durante una revuelta.

1973.- En su primera aparición pública en América, el Presidente sudvietnamés Thieu promete que él "nunca, nunca" pedirá tropas norteamericanas para defender a su país.

1974.- Estados Unidos y Arabia Saudita acuerdan expandir la cooperativa económica y negociar el suministro de armas norteamericanas para los requerimientos de defensa sauditas.

1975.- El Presidente Chiang Kai Shek de China Nacionalista muere a la edad de 87 años.

NACIMIENTOS DE PERSONALIDADES

Thomas Hobbes, filósofo inglés (1588-1679); Jean Honore Fragonard, artista francés (1732-1806); Mathias Schleiden, biólogo alemán (1804-1881); Joseph Lister, cirujano británico (1827-1912), Algernon C. Swinburne, poeta británico (1837-1909).

EL PENSAMIENTO DE HOY:

"Cuanto más grande la dificultad, más grande la gloria" – Cicerón, estadista y filósofo romano (106-43 A.C.).

Gobierno uruguayo emprendió nueva campaña antimarxista

MONTEVIDEO, 4 (AP).- El gobierno emprendió hoy una nueva campaña antimarxista, y por primera vez acusó explícitamente al comunismo de haber "creado, protegido y fomentado" las actividades de los guerrilleros tupamaros.

Las ediciones dominicales de los diarios incluyeron hoy un suplemento oficial de 28 páginas en el que, con profusión de informes y fotografías, se denuncia la "infiltración y subversión comunista en el Uruguay".

Simultáneamente se supo esta mañana que en las últimas horas volvió a aumentar el número de izquierdistas refugiados en la embajada de México aquí.

Meses atrás las fuerzas de seguridad anunciaron haber desbaratado toda la red clandestina del Partido Comunista, que incluía un "aparato militar listo para pasar a la acción armada".

Se estimó en "varios centenares" el número de personas detenidas inicialmente.

También se denunciaron planes comunistas en ejecución para infiltrarse en las Fuerzas Armadas y policiales y en la Iglesia Católica.

El documento distribuido hoy afirma que los sucesos que refiere están "probados y documentados tal vez como nunca antes en otro país de occidente", y que "son un alerta a los hombres libres de todas las naciones".

La amplia difusión del documento fue precedida hace unos días por una reunión con periodistas locales donde se exhibió un fichero de afiliados al disuelto Partido Comunista. Se aseguró que incluía las filiaciones completas de 63.200 personas.

Las autoridades uruguayas consideran al marxismo su "principal enemigo".

Hasta hace poco se estimaba que los guerrilleros tupamaros –que durante años fueron los más poderosos de Sudamérica hasta ser diezmados por los militares en menos de 24 meses– no sólo no tenían vinculación con el Partido Comunista sino que eran "casi enemigos".

La publicación oficial de hoy dice que esa actitud no era la real y que ambos movimientos llegaron a trabajar en común.

Añade que el comunismo "es el responsable principal de la violencia terrorista que ha asolado al país desde hace diez años", y que (los comunistas) "son los autores intelectuales y materiales de asesinatos, violencia fratricida, secuestros y atentados" que llevaron al Uruguay "a un estado de cosas que hizo urgente y forzosa la intervención de las Fuerzas Armadas en la conducción nacional".

Miles de personas pidieron ayer amnistía y democracia en España

BARCELONA, ESPAÑA, 4 (AFP).- Miles de personas se manifestaron hoy aquí en favor de la amnistía, la democracia y la autonomía de Cataluña.

Fuertes contingentes de policía intervinieron de inmediato, con bombas lacrimógenas y disparo de balas de goma. Los choques callejeros duraron varios horas y cortaron la circulación en el centro de Barcelona.

A última hora de la tarde, la calma parecía restablecida. Se ignora el número exacto de detenidos y heridos, pero, oficiosamente, se anunció que los segundos son muchos, todos ellos leves.

La manifestación había sido convocada por 180 personalidades de la oposición democrática, regionalmente reagrupada en la llamada Asamblea de Cataluña.

Entre los firmantes estaban Joan Raventos, Secretario General de la Plataforma de Convergencia Democrática (democristiana y Socialista) y Pere Ardiaca, miembro del Comité Ejecutivo del Partido Socialista Unificado de Cataluña (comunista).

Pese a su prohibición por el Ministerio del Interior, la demostración reunió a miles de manifestantes en varios puntos céntricos previstos.

A causa de esa "dispersión táctica" resultaba poco menos que imposible calcular su número exacto. Pero, durante horas, convirtieron en general alasco la circulación rodada y clavaron banderas republicanas, catalanas, rojas y rojinegras (anarquistas) en los principales monumentos de la ciudad.

La intervención policial fue difícil a causa de la antedicha dispersión y los atascos. Pero, en cada punto, fue dura y no escatimó granadas cachiporrazos y disparos con balas de goma.

En ocasiones, los agentes disparaban contra los coches y parte de los heridos lo fueron por esquirlas del parabrisas de su coche.

Los manifestantes respondían con lanzamiento de piedras, botellas, tablas. Vecinos de algunos barrios contribuían al diluvio de proyectiles antipoliciales. Civiles perseguidos se refugiaban en casas y la policía no vacilaba en entrar a detenerlos.

Unos de los cortejos gritaba slogans en menoria de los cuatro muertos de hace un mes en Vitoria (país vasco). Pero los más frecuentes los gritaban "democracia, amnistía y estatuto de autonomía".

En primera fila del cortejo iba el sacerdote Luis María Xirinacs, ex candidato al Premio Nobel de la Paz que salió de la cárcel poco después del indulto concedido por el Rey Don Carlos en diciembre pasado.

Xirinacs, que había sido liberado plido en prisión una larga huelga de hambre, pasa cada día desde Navidad ante la Diputación provincial de Barcelona. Prometió seguir con la huelga hasta que salgan de las cárceles españoles todos los presos políticos.

Mientras los izquierdistas se enfrentaban a la policía, se celebraba otra manifestación de apoyo al régimen en la Plaza de la ciudad. Terminado el mitin que se realizó en el mismo centro de la ciudad, una concentración de caso de ex combatientes franquistas desfilaron "a los gritos de "Franco, Franco, Franco" e "Iniesta al poder".

El General retirado Antonio Iniesta Cano ex Director General de la Guardia Civil, uno de los jefes militares de las fuerzas Armadas.

.PREVISION.- Cataluña 4(AP).- Policías españoles realizaron desde ayer patrullajes y adoptaron medidas en previsión de protestas contra el gobierno, pero miles de personas realizaron hoy manifestaciones demandando amnistía y democracia en España (Radiofoto AP).

Se empieza hoy a examinar la reestructuración de la ONUDI

VIENA, 4 (AFP).- La reestructuración de la ONUDI organización de la ONU para el desarrollo industrial comenzará a ser examinada a partir de mañana lunes aquí por varios comités que deliberarán hasta fin de abril.

Esa reorganización, resuelta durante la segunda conferencia general realizada en Lima en marzo de 1975, debe permitir "reforzar la autoridad de la ONUDI y dotarse de medios financieros más importantes" según indicó Abdel Rahman Khane, director ejecutivo de la organización.

El comité permanente del consejo para el desarrollo de la ONUDI se reunirá en la capital austriaca del cinco al 15 de abril y el consejo deliberará del 20 al 30 de abril para elaborar una nueva política fundamental a la luz del plan de acción aprobado en Lima.

Ese programa prevé un refuerzo de la producción industrial en los países subdesarrollados, los cuales deberán aumentar su participación en la producción mundial del siete por ciento actual al 25 por ciento en el año 2.000.

Además propicia la creación de un fondo para el desarrollo industrial, alimentado con las contribuciones entregadas en forma voluntaria por los países ricos.

La elaboración de los nuevos estatutos fue confiado a un comité interestatal que se reunió del 22 de marzo al tres de abril en Viena, donde examinó los tres proyectos presentados por el secretariado de la ONU, los países industrializados occidentales y el grupo de los 77 del Tercer Mundo.

Durante la sesión p... del 28 de junio al nueve en Viena, se redactará u... texto que constituirá u... tesis de los tres proyect...

El texto final, ... timan los observadores, ... adoptado antes de fin de ... un comité de plenipote... de los países miembros.

SILVANA
El reloj suizo de confianza
Distribuidores para Bolivia:
LA PRECISION
Casilla 569 - Cochabamba

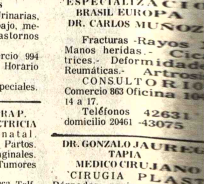

PISOPAK
IMPORTADORA FERNANDEZ
CASILLA 5174
Jenaro Sanjines 439 Tel. 54529

Guia Profesional

Médicos

Dr. JOSE GUTIERREZ MICHEL
México - Brasil
CIRUGIA PLASTICA: Toda clase de defectos de la cara y el cuerpo
TRAUMATOLOGIA: Fracturas, etc.
Consultorio Edif. Alameda 1er. piso 17 - 19.30 Teléfono 21120 casilla 3775 La Paz.

DR. FELIX DELGADO M.
GASTROENTEROLOGO
Medicina Interna
Especializado en Buenos Aires--Argentina
Enfermedades del esófago, estómago, intestinos, hígado, vías biliares, páncreas, nutrición.
Consultorio : Edificio Petrolero, Av. 16 de Julio 1616 segundo piso.
Teléf. Consultorio : 50461 — 53331
Domicilio : 50911-29948.
Atención a domicilio.

Dr. RUTH MALDONADO BALLON
GINECOLOGIA OBSTETRICIA
Prenatal. Partos. Esterilidad. Planificación familiar. Flujos vaginales anormales. Hemorragias. Cirugía especializada.
Tumores mamarios. Prevención del Cáncer uterino.
CONSULTORIO: Mariscal Santa Cruz 1322. TARDES: 13.30-19.30
Reservar hora: Teléfono 50040.

DR. ALBERTO MARIACA V.
MEDICO CIRUJANO
Medicina interna Esp. Gastroenterología, estómago, intestinos, apéndice, hígado, vesícula biliar, páncreas, etc. Trastornos de la nutrición.
Consultorio Plaza Venezuela 3er. piso (Edificio Sobrina) Altos O.K. de horas 14 a 17 y de 19 a 20.30.
Teléfonos: Consultorio 65178. Domicilio 23832.

DR. GUILLERMO SUAREZ TEJADA
CIRUJANO UROLOGO
Atiende enfermedades de los riñones, próstata, vejiga, genitales masculinos, venéreas, etc. Consultorio Mercado 999 esq. Yanacocha Edif. Amaraz, 4°. piso. Atención horas - a 20 p.p.

Dr. ALBERTO CUMIEL
Especializado en Estados Unidos
Venéreas, Vías Urinarias, enfermedades del trabajo, medicina legal, trastornos sexuales.
Consultorio: Comercio 994 2° piso teléfono 40263. Horario 17.30-20 hs.
Atiende horas especiales.

DR. EDGAR GAMARRA P.
GINECOLOGIA-OBSTETRICIA
Embarazos Prenatal. Amenazas de abortos. Partos. Hemorragias. flujos vaginales. Esterilidad. Cáncer. Tumores de mama.
Consultorio Sagárnaga 363. Telf. 53577. Atención 17 a 20 Hrs.

Dra. SONIA A. OCAMPO
GINECOLOGIA-OBSTETRICIA
Estudios universitarios y especialización Brasil y México.
Atiende Prenatal, partos, enfermedades de señoras, planificación familiar.
Consultorio Ayacucho 208 1er. piso. Edificio Flores horas 15-19 Teléfonos 25-459 - Domicilio 43429.

LABORATORIO DE BACTERIOLOGIA ESPECIALIZADA
Dr. JUAN GUERRA MERCADO
(Bioquímico - Bacteriólogo)
Catedrático de Microbiología Estudios Universidad de Londres. Cultivo de orina, heces, esputo, heridas, flujos vaginales, uretrales. Hongos, levaduras. Antibiogramas. Microbiología de alimentos. Centro Médico de Diagnóstico Avenida 6 de Agosto 2404 Teléfono 21280 - 20016. Reservar hora.

DR. FABIO PRADO BARRIENTOS
ENFERMEDADES DE PIEL
Hospital de Buenos Aires - San Pablo - Santiago de Chile. Eczemas - Alergias - Tiñas. Acné. Consultorio Edificio Castilla 2do. piso, oficina 20 (Loayza 250) Teléfono 56641 16.30 adelante.

DR. ALFREDO RAMIREZ CORRICO
CIRUJANO UROLOGO
Estudios especialización Universidad de Chile.
Cirugía y enfermedades de riñones, vejiga, próstata, genitales, infertilidad, venéreas etc.
Avenida Camacho 1377 Teléfonos 57219 - 29667.
Consultas: Horas 14 - 19; sábados 10 - 12.

TRAUMATO L... ORTOPEDISTA
ESPECIALIZA... CI...
BRASIL EUROPA
DR. CARLOS MU... SO...
Fracturas - Rayos ... Manos heridas ... trices - Deformi... Reumáticas - Artro...
CONSULTO... RI...
Comercio 863 Oficina ... 14 a 17.
Teléfonos 42631 ... domicilio 20461 - 43078

DR. GONZALO JAURE... TAPIA
MEDICO CIRUJANO
CIRUGIA PLAS... Párpados, nariz, ... cicatrices, arrugas, orejas ... formaciones, quer... mamas, abdomen etc.
CIRUGIA GENERAL ... estómago, intestinos, ... biliares, hernias, ... tumores, etc.
Atención de 11.30 - 13 ... a 20.30 y urgencias a domicilio.
AYACUCHO 208 ... 1er Edificio Flores. Teléfono 54153 - 23426.

Abogados

ESTUDIO JURIDICO
Dr. MARTIN CASTRO MEDRANO
y ASOCIADOS
Atención asuntos civiles, ... ministrativos y ... contratos.
Aceptamos poderes ... y exterior del país.
Yanacocha 301 - 4° ... Oficina 8 Teléfono 62657

DR. WALTER COSTAS DANI
y Abogados Asociados
Constitución de ... sociedades
Consultoría Jurídica
Contratos - Estatutos
Reglamentos
Trámites - Judiciales
Administrativos - Sociales
Mineros - Tributarios
Agrarios, y otros
Atención especializada ... personal gestor.
Se recibe poderes del ... y exterior del país.
Para atención fuera de ... de oficinas, se ... reservar hora.
BUFETE: Yanacocha ... piso Of. 8.
Teléfono 28320 Casilla ... 596 La Paz.

KOHLER
GRUPOS ELECTROGENOS
PORTATILES Y ESTACIONARIOS
MOTORES — REPUESTOS
Industria Norteamericana
ENTREGA INMEDIATA
3 KW.
10 KW.
1.5 KW.
5 KW.
TECNA LTDA.
CASILLA 4360 TEL. 54597
Exposición y ventas: Av. Montes 437 La Paz

Yacimientos Petrolíferos Fiscales Bolivianos

LICITACION PUBLICA N°. 6/76
SERVICIOS DE WIRE LINE

Se comunica a las firmas interesadas en esta Licitación, que la fecha límite de presentación de propuestas queda modificada al día 19 de Abril de 1976 a horas 18.00, en consideración a que el día señalado anteriormente comprende feriado nacional.

La Paz, 1°. de Abril de 1976.
Ing. Rolando Prada Méndez
GERENTE GENERAL

Corporación Minera de Bolivia

Departamento de Propiedades Mineras

LA CORPORACION MINERA DE BOLIVIA COMUNICA QUE, DE ACUERDO A LA RESOLUCION N°. 830 DE FECHA 16 DE MARZO DEL AÑO EN CURSO, EL DIRECTORIO DE LA ENTIDAD, AUTORIZO EL ARRENDAMIENTO DE SUS PROPIEDADES MINERAS A LOS SIGUIENTES PROPONENTES:

Concesiones mineras	A: PROPONENTES
"Santa Rosa"	Cooperativa Minera "Encarnación", Ltda. Potosí.
"San Martín"	Félix Pérez Laura
"Waltón"	Trabajadores Ex-Arrendatarios de la Empresa Minera Unificada del Cerro de Potosí.
"Don Pablo de Chilcani"	Empresa Minera "San Antonio de Turiri" S.A. (EMSATUSA).
"Isabel"	Julián Arroyo Flores

EN CONSECUENCIA, LOS BENEFICIADOS CON ESTAS ADJUDICACIONES DEBEN PRESENTARSE AL DEPARTAMENTO DE PROPIEDADES MINERAS, SECCION JURIDICA, SITUADA EN LA AV. CAMACHO N°. 1396, 5°. PISO, CON OBJETO DE SUSCRIBIR LOS CORRESPONDIENTES CONTRATOS DE ARRENDAMIENTO.

La Paz, 30 de Marzo de 1976.
PR-218/76

RESENCIA

Director: Huáscar Cajías K.
Director a.i. Gerente: Armando Mariaca V.
Jefe de Redacción: Mario Maldonado V.

stímulo a la Industria

Es verdad que en determinados informes de icos extranjeros, se afirma que algunas industrias onales trabajan con equipos obsoletos y que no toreunen las condiciones de planteles modernos bien nizados. También es evidente que el público iere que las manufacturas de procedencia interna siempre pueden competir con los productos ares del extranjero.

Más es necesario ver el otro aspecto del problema. enen nuestras industrias asegurado el mercado de sumo, de manera que les permita renovar equipos y ibir los ingresos necesarios para poder afrontar las encias de dotación y organización que demanda el nce acelerado de la técnica?. No ocurre así. Los ustriales se quejan -y con razón- de la ilegal, desiva y, muchas veces, permitida competencia del trabando, organizado en nuestro medio en gran la, que no paga impuestos, no mantiene insciones costosas ni paga sueldos ni salarios, todo lo le permite ofrecer productos a precios inferiores.

Hay algo más: apesar de que leyes y disposiciones gan a la adquisición de ciertos productos ionales, los organismos estatales administrativos los primeros en violar tales disposiciones, pues cuentemente se denuncia que en las juntas de alndas se prescinde de manufacturas nacionales y se udica propuestas a firmas extranjeras o a resentantes bolivianos de ellas que internan protos del exterior en desleal competencia con los culos fabricados en el país.

Ahora que existe la posibilidad de que los acuerdos Pacto Andino y otros organismos de integración abran nuevos mercados de exportación, es natural sar que el Estado respaldará debidamente a los portadores nacionales y, por su parte, las industrias án lo posible para crecer conforme a las demandas ras. Desgraciadamente, no viene a tiempo el paldo estatal, cuando lo hay; ya se denunciaron os como el de los triconos y otros productos que ontraron dificultades para llegar a mercados cirvecinos por la acción tardía de las autoridades.

Se trata pues de un conjunto de problemas y siones que debería estudiarse y resolverse con ritu de equidad y de previsión, no sólo para que la ufactura boliviana cubra en absoluto las necesies del mercado interno, sino también para que se ente la exportación.

A pesar de la importancia que debemos dar a la pecuaria, a la producción de alimentos, no poos mantenernos al margen del proceso de inialización general que abarca a todas las naciones. dustria juega un rol determinante en el desarrollo y estar de los pueblos, razón por la cual en todas es se la ampara con legislaciones adecuadas y se la ege contra la invasión externa, ya que ella promuequeza, progreso y estimula la ocupación plena en el

Es justamente al sector público al que corresponde er en práctica con mayor severidad ese estímulo a producción nacional. Los pedidos de las reparnes paraestatales, casi siempre en gran cantidad y demandan fuertes inversiones, no pueden medirse los modestos pedidos de la empresa privada. Es el do el mayor consumidor de productos y repuestos sus propias industrias, de manera que es en este to en que inciden los mayores deberes y la mejor ancia. Se debe propender, sin excepción alguna, a sumir lo que producimos y únicamente en caso emo acudir al sustituto del exterior.

El estímulo real, progresivo y permanente a las ustrias nacionales debe ser uno de los objetivos icos de nuestra economía. No sólo en forma de crés y facilidades para organizar nuevas empresas, , principalmente, para garantizar la provisión al cado interno y evitar la competencia del conpando y acrecentar su exportación. Esta será la meforma de fomentar el desarrollo en orden a la proctividad interna, puesto que las actividades instriales son las que mayormente contribuyen al pliegue económico del país.

En junio concluirá asfaltado de carretera Río Seco-Huarina

Las obras del asfaltado de arretera Río Seco-Huarina n ser concluidas intctiblemente hasta junio mo, según dijo el Ministro Transportes y unicaciones, My. Julio Ramírez.

El Ministro dijo que para una evaluación del estado s obras de esa carretera, el acio Nacional de Caminos constatado los trabajos cados, que a la fecha tienen vance del 80 por ciento.

La carretera tiene una tud de 57 kilómetros y a del proyecto de meniento de la infraestructura mera entre las localidades La Paz-Apolo-Ixiamas-o Heath y en la inmexión directa de La Paz Copacabana.

as obras son ejecutadas la empresa constructora covic desde septiembre 74.

El costo total de la obra es 67.025.894.- Una vez enda al servicio, la carretera á una velocidad directriz 0 kilómetros por hora; un de curvatura de 300 mependiente máxima de 3.85 ciento; bombeo normal o pendiente transversal del 2.0 por ciento.

La plataforma de la carretera tendrá una ancho de 10.30 metros; el ancho de la superficie de rodadura de 7.30 metros y un derecho de vía de 50 metros.

CARRETERA HUARINA TIQUINA

La continuación del proyecto caminero Río Seco-Huarina es el tramo Huarina Tiquina, que debe estar concluido hasta fines del presente año.

Según la evaluación de los trabajos efectuados por la empresa constructora que se adjudicó la obra, se tiene un avance del 54 por ciento.

Esta ruta también será asfaltada y de dos vías y su costo es de $b. 62.737.760.-

Este tramo está financiado con un préstamo del BID, más una contraparte local.

La variante a Jancko Amaya, o sea la llegada al Estrecho de Tiquina, está en actual ejecución.

Esta carretera asfaltada, continuación de la de Río Seco-Huarina- se vinculará con el sistema vial de la República del Perú.

Iglesia inauguró un moderno local escolar en Munaypata

- Contribuyentes italianos apoyaron económicamente la obra
- Padres de familia y estudiantes ayudaron en los trabajos

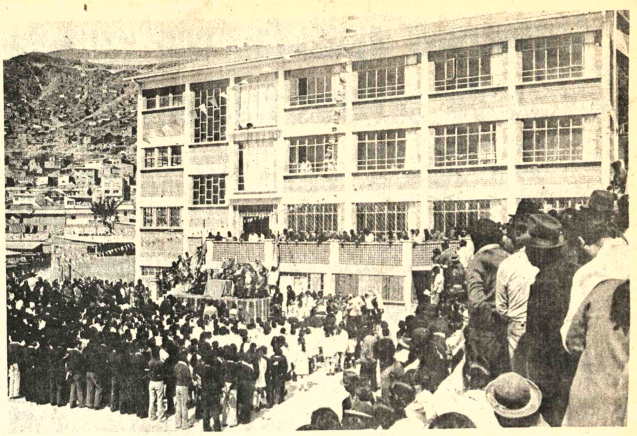

INAUGURACION.- La Comunidad Educativa "Marien Garten" inauguró ayer su nuevo y moderno edificio escolar de Munaypata, en una ceremonia que contó con la presencia de Monseñor Manrique, Arzobispo de La Paz; Monseñor Genaro Prata, Obispo Auxiliar de La Paz, el Ministro de Educación y Cultura, Cnl. Waldo Bernal, el Alcalde Municipal, Mario Mercado y sacerdotes y religiosas de Bérgamo y de otras comunidades.

Se inauguró ayer el nuevo local perteneciente a la Comunidad Educativa "Marien Garten", situado en la zona de Munaypata y construido con aporte exclusivamente privado tanto en recursos económicos como en mano de obra. El costo fue de $us. 90.000.- en dinero y $us. 50.000.- en aporte comunitario.

Fue realizada por los sacerdotes de Bérgamo, enviados a Bolivia por la Diócesis de esa ciudad italiana. El director es el Padre Rassio Ferrari Tomasoni, Vicepárroco de la Iglesia de Munaypata y Director de los ciclos Intermedio y Medio de ese establecimiento educativo. De él se dijo que fue el alma de esta gran obra.

El acto de inauguración estuvo sujeto a programa especial que comenzó con una Misa de Campaña celebrada por Monseñor Jorge Manrique, Arzobispo de La Paz y asistido por Monseñor Genaro Prata, Obispo Auxiliar.

El Ministro de Educación, Cnl. Waldo Bernal Pereira, fue el encargado de izar la bandera nacional y declarar inaugurado el flamante colegio.

DESARROLLO DEL ACTO

Después de la ceremonia religiosa, la Rvda. M. María Magini, Directora del Ciclo Básico, saludó a los asistentes y les dio la bienvenida a nombre del personal docente y administrativo, padres de familia y alumnos.

Correspondió después al P. Passio Ferrari Tomasoni dirigirse a, la concurrencia. Expresó que en esta obra ha podido conocer la fuerza de una comunidad cuando se decide a llevar a cabo una acción verdaderamente importante. Dijo que cuando uno se pone en contacto con los miembros de una comunidad como la de Munaypata, se descubren valores insospechados, que debidamente canalizados pueden realizar trabajos de la magnitud del colegio que se inauguraba.

Expresó que resulta básico el hecho de que cuando una comunidad toma la determinación de trabajar, no espera que llegue el apoyo gubernamental y comienza su tarea con tesón y entusiasmo. Sin embargo, señaló que una acción de esta naturaleza debe esperar, empero, una correspondencia a nivel oficial para coadyuvar eficazmente una tarea de beneficio general simbolizada por la Comunidad Educativa "Marien Garten".

Hizo relación de los orígenes y desarrollo de los trabajos que culminaron felizmente con la inauguración de un local amplio, que cuenta con los recintos necesarios y los servicios elementales.

Dio a conocer el hecho de que personas particulares de Bérgamo, Milán y otras ciudades de Italia y amigos personales de él, colaboraron a la obra con sumas de dinero de acuerdo a sus posibilidades. Explicó que se trata de personas de la clase media, que sin ser ricos, disponen de algunos fondos que en lugar de aprovecharlos en su beneficio propio prefirieron destinarlos a una obra educativa y religiosa de Bolivia.

Aclaró el P. Passio que no quiso acudir a la ayuda económica del Obispado de Bérgamo en vista de que se encontraba abocado por entero a una obra de mucha magnitud, también en Bolivia, que es el Hospital Juan XXIII, en la misma zona de Munaypata.

OBISPO DE LA PAZ

Monseñor Genaro Prata, Obispo Auxiliar de La Paz y Rector de la Universidad Católica Boliviana, habló en nombre de los Obispos de Bérgamo, Diócesis que enviaron a Bolivia a los sacerdotes que atienden en el país 8 centros: 4 parroquias en la Arquidiócesis de La Paz, además de la Ciudad del Niño en esta misma ciudad; en Cochabamba 2 parroquias y la Ciudad del Niño, la misma que fue construida por los propios Padres de Bérgamo.

Monseñor Prata expresó, a nombre de la Diócesis de Bérgamo, la alegría de ver realizada una obra más, muy importante, que realizan sus sacerdotes.

También se refirió a otra de las obras que realizan los religiosos de Bérgamo en Bolivia: El Hospital "Juan XXIII, con capacidad de 100 camas y con los implementos y equipos más modernos de La Paz, que será inaugurado en breve.

ALCALDE

Mario Mercado V.G., que asistió al acto, dijo a los presentes que la Alcaldía Municipal apresurará las obras de entubamiento del río Apumalla, que bordea los terrenos de la Comunidad Educativa "Marien Garten", así como el servicio de alcantarillado y el mejoramiento de los mercados de la zona.

MINISTRO DE EDUCACION

El Cnl. Waldo Bernal Pereira, destacó la importancia de la obra que realizan los sacerdotes y religiosas de Bérgamo; agradeció a las autoridades religiosas de esa diócesis y felicitó a padres de familia y a todos aquellos contribuyeron económica o materialmente en la construcción y funcionamiento del moderno local que se inauguró.

En parte de su discurso, prometió formalmente dotar en breve al nuevo colegio de Munaypata de laboratorios de Física, Química y Biología.

BENDICION DEL LOCAL

Monseñor Manrique, Arzobispo de La Paz, expresó a su vez que el local de la Comunidad Educativa "Marien Garten" que se estrenaba, constituía un orgullo para La Paz y para todo el país. Luego procedió al acto de bendición del establecimiento, cuya continuación se la encomendó a Monseñor Prata.

Acto seguido la señora de Bernal Pereira cortó la cinta colocada en la puerta del local y la comitiva siguió a Monseñor Prata que hizo la bendición de todo el resto del amplio edificio.

RESEÑA

El colegio inaugurado ayer, consta de 15 aulas en tres plantas, Dirección, Secretaría, Librería y otros servicios que hacen del local un establecimiento completo, salvo la Biblioteca que se construirá en una segunda etapa y para lo cual se espera la ayuda oficial, además de la cooperación permanente de padres de familia.

La extensión total de los terrenos de la Comunidad Educativa "Marien Garten" es de 6.000 M2, de los cuales 4.000 se compraron al Sr. Estanislao Suazo; los dos mil metros restantes los obsequió la familia Suazo a la parroquia y a la comunidad de Munaypata. Además la Alcaldía ha entregado para el mismo fin un considerable sector de los aires del río Apumalla, en calidad de usufructo indefinido.

Cooperaron en este trabajo los sacerdotes y religiosas de Bérgamo, éstas últimas, de la congregación Ursulinas de la ciudad italiana.

Se destacó, la decidida ayuda de padres de familia y alumnos en los trabajos que comenzaron en 1971.

BENDICION.- Monseñor Manrique y Monseñor Prata concelebraron la Misa de Campaña con que se solemnizó el acto de inauguración del colegio de la Comunidad Educativa "Marien Garten", moderno establecimiento que costó aproximadamente $us. 140.000, de los cuales noventa mil en dinero y $us. 50 mil en aporte de la comunidad.

Presidente Banzer

Decisiones tomadas por el CIAT afianzarán la justicia social

Reitero mi fe en las firmes repercusiones que tendrán las deliberaciones del CIAT en el paulatino logro de la justicia social de nuestros países, expresó el Presidente de la República, en la clausura de la Quinta Reunión del Centro Interamericano de Administración del Trabajo, que se realizó entre el 28 de marzo y el 3 de abril último, en la ciudad de Santa Cruz.

El Gral. Hugo Banzer Suárez pronunció un discurso en la sesión de clausura de esa reunión, a la que asistieron delegaciones de los países latinoamericanos y los Ministros de Trabajo del Uruguay, Honduras y de Bolivia.

En su discurso, relievó el trabajo desarrollado por las delegaciones asistentes a la reunión y dijo: "Sé que han sido jornadas de labor intensamente compartidas y concibo en toda su magnitud el esfuerzo desplegado en el desarrollo de las diferentes actividades".

Indico que la culminación de la reunión del CIAT, "significa la iniciación de otras tareas" que serán puestas en práctica con la eficacia sistemática que caracteriza al notable conjunto de especialistas en problemas de administración del trabajo, que se han dado cita en esta parte del continente".

Más adelante se refirió al país, afirmando que "el gobierno nacionalista que presido ha demostrado siempre su constante identificación con las necesidades de solucionar problemas relativos a las relaciones laborales, formación de recursos humanos, políticas de higiene y seguridad ocupacional y otros temas que competen directamente al motivo de la presente reunión"

Añadió que, por esas razones, expresaba su satisfacción así como porque, además, esa reunión se había realizado en Bolivia: "precisamente cuando estamos encarando decididamente estos y otros desafíos de tipo socio-laboral", y quiero pensar que tan feliz coincidencia sea profética en el sentido de que nuestros esfuerzos merecerán el positivo dictamen histórico de nuestros pueblos".

ACUERDOS REGIONALES

Por su parte, el Ministro de Trabajo, Cnl. Mario Vargas Salinas, en discurso-informe sobre la reunión realizada, dijo que en las deliberaciones se ha utilizado el dialogo directo para identificar los puntos conflictivos. "Sólo así, dentro de un marco de respeto y, apreció mutuo, se ha logrado la programación de actividades del CIAT para la presente gestión, que colma generosamente las expectativas de todos y cada uno de los países representados en esta reunión".

En su informe, señaló que en las actividades del Plan de Acción del CIAT se abarcan proyectos de capacitación, estudios, investigaciones a nivel nacional, regional y subregional y son el reflejo de las prioridades que en el área de administración del trabajo han fijado los diferentes Gobiernos.

"Estas prioridades no solo expresan las aspiraciones de las naciones por separado, sino que hablan por sí solas de los sentimientos integracionistas que animan a quienes han revisado y aprobado ese Plan de Acción", afirmó.

Dijo que la vigencia del CIAT, como organismo regional de la OIT, "infunde renovadas esperanzas en el proceso de mejoramiento de las condiciones socio-laborales de la región".

Por último, agradeció la cooperación de OIT, ONUCIAT, la presencia de dos Ministros de Trabajo de América Latina, así como la asistencia de delegaciones de países del área.

Cuerpo de Bomberos

Con solemnidad recordó ayer 101 aniversario de fundación

Con un solemne acto, el Cuerpo de Bomberos "Antofagasta" celebró ayer sus 101 años de vida institucional. Asistieron al acto el Comandante General de la Policía, miembros del Cuerpo diplomático, Director General de la Guardia, Agregados Militares del Perú y China Nacionalista, autoridades militares e invitados especiales.

El acto se realizó en el atrio del templo de San Francisco y se inició con la celebración de la misa de campaña, celebrada por el Capellán de la Policía Nacional.

Luego habló el Comandante de la Unidad, Tcnl. Adhemar Ortiz, quien brevemente hizo una historiación de la trayectoria del Cuerpo de Bomberos "Antofagasta".

Destacó las labores que cumple en servicios de protección y auxilio al pueblo, no obstante los medios escasos que cuenta la unidad. "Es muy grato destacar en esta oportunidad la sacrificada labor que, desde el Comandante hasta el último bombero, realizan durante las 24 horas del día sin escatimar esfuerzos, enfrentando cualquier clase de siniestro que afecta a la ciudad de La Paz".

Luego presentó la siguiente estadística de casos atendidos durante los tres primeros meses del presente año: Fueron catorce incendios entre medianos, menores y uno de grandes proporciones, 53 inundaciones, 25 derrumbes, cinco casos de explosivos, 41 casos de auxilio. Sumas en total 138 servicios, es decir 46 atenciones promedio por mes.

Afirmó que también se da servicios de emergencia en las necesidades que confronta la ciudad; citó las siguientes:

—Abastecimiento de agua a hospitales y residencias, en caso de racionamiento.

—Atención y servicio de prevención durante las conmemoraciones cívicas.

—Rescate y salvamento de personas accidentadas en ríos, barrancos, etc.

—Atención de primeros auxilios a personas afectadas por esos siniestros.

Anunció asimismo que, próximamente, serán incorporados al Cuerpo de Bomberos tres carros contra incendios, con una adquisición- dijo el Comandante- "podremos mejorar nuestros servicios en los diferentes rubros que atiende la unidad; como también la compra de cascos para el personal; esa compra está en los trámites finales".

El momento más importante y solemne fue cuando se recordó, con un minuto de silencio, la memoria de los bomberos caídos en cumplimiento del deber. Finalmente, cerrando el acto, se desplegó la columna de honor formada por jefes, oficiales, clases y tropas de la unidad.

MENSAJE

Con motivo del aniversario del Cuerpo de Bomberos, el Comandante General de la Policía Boliviana emitió un mensaje de salutación que en sus partes principales dice:

"Con honda y cívica emoción recordamos hoy el 101 aniversario de la. Primera Compañía de Bomberos, hecho de enorme significación histórica, protagonizado por distinguidos patriotas en el ahora cautivo puerto de Antofagasta".

"Bomberos de Bolivia, vuestro sacrificio constante, vuestros esfuerzos y vuestras altas virtudes de valor, arrojo y decisión, al hacer frente a los desastres, merecen la gratitud de todo el pueblo boliviano".

ARTIFICE.- El Padre Passio Ferrari, que aparece en primer plano dirigiendo la palabra durante el acto de ayer, fue quien condujo los trabajos del nuevo local escolar de Munaypata. El sacerdote de Bérgamo recibió ayuda económica de amigos personales de esa ciudad y otras de Italia, a lo cual se añadió la mano de obra de padres de familia y alumnos. Estuvieron presentes en el acto los mil alumnos -niñas y varones- que asisten al Colegio "Marien Garten".

ANIVERSARIO.- El Cuerpo de Bomberos "Antofagasta" ayer celebró su 101 aniversario de vida institucional. Con ese motivo, se realizó un acto en la plaza de San Francisco, al que concurrieron autoridades civiles y militares. En la composición fotográfica puede apreciarse, arriba, los asistentes al acto; al centro, dos carros nepturo, flota que pronto será incrementada con tres vehículos más. Abajo, la columna de honor presentada por los efectivos de esa unidad.

1975 e pagaron $us 24.380.780 por regalías petroleras

Los departamentos de Santa Cruz, Chuquisaca y Tarija cibieron la suma de $us. 24.380.780 por concepto de regalías troleras durante la gestión 1975.

Una información oficial indica que Santa Cruz, el mayor oducfor, recibió $us. 18.310.395.-; Chuquisaca, recibió $us. 534.022 y Tarija, $us. 2.536.362.

Las sumas indicadas fueron entregadas por Yacimientos troleros Fiscales a los Comités de Obras Públicas de los epartamentos mencionados.

En la gestión 1976, según la información, se tiene pagada la talidad de las regalías a Chuquisaca y Tarija; a Santa Cruz se adeuda $us. 1.000.000.- por el mes de enero y febrero.

Esos fondos son empleados por los Comités en obras de fraestructura y otros proyectos de desarrollo regional.

Se mandaron medicamentos a zonas rurales del país

Varios lotes de medicamentos fueron enviados durante el mes de marzo último, a diferentes regiones rurales del país.

Así lo informó el Departamento de Relaciones Públicas y Prensa del Ministerio de Salud Pública. Agregó que zonas que no reciban remedios o productos farmacéuticos son, al presente, abastecidos de acuerdo a las necesidades y a los pedidos que se reciben.

Las localidades beneficiadas con el envío de medicamentos son el Instituto Psiquiátrico de Mujeres y Varones, de la ciudad de Sucre; hospital "Santa Bárbara", también de Sucre; Puesto sanitario de San Ramón, provincia Mamoré del Departamento del Beni; Hospital de Cochabamba, puesto sanitario de Sacaca, provincia Ibáñez. Departamento de Potosí; puesto sanitario de Villa Adela, La Paz; Escuela Superior de Policía, La Paz; Hospital de San Ignacio de Velasco, Santa Cruz; puesto sanitario de Ravelo, Potosí; puesto médico de Totora, Cochabamba; puesto sanitario de Cobana, isla en el Lago Titicaca; Hospital de San Matías, Santa Cruz, puesto sanitario de Ixiamas, La Paz; puesto sanitario de Jiwacuta, La Paz; puesto sanitario de San Joaquín, Beni; Hospital de Magdalena, Beni.

OBRAS ENTREGADAS

Autoridades sanitarias informaron a la prensa que próximamente se enviarán más lotes de medicamentos a otras localidades rurales del territorio nacional.

Argentinos aguardan con expectación efecto de severas medidas económicas

BUENOS AIRES, 4 (AP) - Los atribulados consumidores argentinos, duramente castigados por una inflación incontenible, periódicos desabastecimientos de artículos esenciales y una sostenida caída del poder adquisitivo de sus salarios, aguardaban hoy con expectación el efecto de las severas medidas económicas del nuevo gobierno militar.

El plan económico de la Junta Militar presidida por el General Jorge R. Videla fue enunciado el viernes por el Ministro de Economía José A. Martínez de Hoz. Representa un giro de 180 grados en los objetivos, métodos y modalidades con relación a la política económica practicada por el depuesto peronismo. Esta última, aunque sufrió modificaciones variantes y continuas contramarchas durante la gestión de la ex Presidenta Isabel Perón, tenía como elementos básicos fuertes dosis de nacionalismo, dirigismo estatal, controles diversos y una filosofía "populista" y "distribucionista".

Martínez de Hoz tuvo cuidado de no embanderar su plan en ninguna filosofía económica específica, y exhortó a considerar la situación a partir de ahora, olvidar el pasado y recurrir a un fuerte pragmatismo. Pero es indudable que su gestión marca el retorno a un sostenido apoyo a la empresa privada, un aliento a los capitales, inclusive extranjeros, para que desempeñen un papel protagónico en la vida económica nacional, y un retorno, gradual pero sostenido, a un régimen de libre competencia.

A partir de mañana quedarán liberados todos los precios de artículos de la llamada "canasta familiar", excepto los de los medicamentos. La medida podría traducirse en aumentos de algunos precios, aunque en numerosos rubros los productos se cotizaban muy por encima de los precios máximos impuestos por el gobierno, que casi ningún comerciante observaba.

Se estima, sin embargo, que los aumentos moderados dispuestos para los combustibles y las tarifas del transporte se traducirán también en elevación de los precios, en una proporción aún no precisada.

Al mediodía de mañana será reabierto el mercado cambiario, cerrado el 24 de marzo al producirse el incruento golpe de estado que depuso a Isabel Perón. Ya ha sido normalizado el resto de la actividad oficial, bancaria, administrativa y judicial. Las nuevas normas cambiarias significan el comienzo de una marcha hacia la libertad de cambios. Se mantiene, por ahora, el tipo oficial de cambio de 140 pesos por dólar norteamericano para ciertas transacciones.

A partir de ahora, los dólares tanto para exportaciones como importaciones se cotizarán, según porcentajes, en el mercado oficial y en el mercado libre. El tipo de cambio será determinado a partir de mañana por la libre acción de la oferta y la demanda. Sólo los dólares para la importación de combustibles y papel para diarios se cotizarán íntegramente en el mercado oficial.

Las divisas para exportaciones se negociarán un 65 por ciento en el mercado oficial y un 35 por ciento en el libre.

ALEJAMIENTO.- Londres, 4 (AP).- El Primer Ministro Harold Wilson y su esposa Mary pasean con dos amigos y el perro cuando restan 24 horas para el alejamiento de Wilson del cargo de Primer Ministro (Radiofoto AP).

Nuevo proceso en las relaciones de EE.UU. e Israel

JERUSALEN, 4 (AFP) - Las relaciones entre Israel y Estados Unidos al parecer ingresaron en un nuevo proceso, según se desprende del informe presentado hoy aquí al consejo de gobierno por el Primer Ministro Itzhak Rabin.

El jefe de gobierno, precisaron fuentes autorizadas, desmintió haber dicho al Presidente norteamericano Gerald Ford que "no era indispensable" un crédito suplementario de 550 millones de dólares solicitado por Israel.

Esa información había sido publicada esta mañana por la prensa local.

Rabin también desmintió la existencia de un acuerdo con el gobierno de Estados Unidos, según el cual el "lobby" israelí dejará de oponerse a la venta de seis aviones de transporte militar a Egipto a cambio de la aprobación presidencial para el crédito de 500 millones.

Consejo de Guerra juzga a gremiales argentinos

COMODORO RIVADAVIA, ARGENTINA, 4 (AFP).- Quedó constituido hoy aquí el primer Consejo de Guerra destinado a juzgar a seis dirigentes gremiales acusados de actividades subversivas por las autoridades militares que ocuparon el poder el 24 de marzo último, se informó oficialmente.

Comodoro Rivadavia es una pequeña ciudad sureña distante a 1800 Kms. de Buenos Aires, con una actividad dedicada casi totalmente a las actividades petroleras que desarrolla la empresa estatal Yacimientos Petrolíferos del Estado (YPF).

El Consejo de Guerra estará presidido por el Teniente Coronel Teófilo Saa e integrado por cuatro vocales que aplicarán "el procedimiento sumario de tiempo de paz contenido en el código de justicia militar según lo determina la ley 21264 del 25 de marzo del corriente año", según el informe oficial.

En su artículo 518, el código indica que los delitos militares serán castigados "con las siguientes penas que se aplicarán por sentencias del Consejo de Guerra":

1 muerte, 2 presidio, 3 prisión mayor, 4 prisión menor, 5 degradación".

Serán juzgados los dirigentes sindicales Hugo César Gonzales (Secretario General del Sindicato de Panaderos) Ricardo Cándino Alonso (ex Secretario del mismo gremio) Geronimo Puentes (Secretario adjunto del mismo gremio) Daniel Viegas y Héctor Gaspar Aburto (de la Comisión del Sindicato Textil) y Arquimides Siares (de la Delegación del Ministerio de Trabajo).

Aumentó número de asesinatos de tipo político en Argentina

BUENOS AIRES, 4 (AP) - El número de asesinatos políticos de las últimas 48 horas aumentó hoy a 20 al ser hallados cinco cadáveres acribillados en distintos parajes de esta capital y sus suburbios, presumiblemente de izquierdistas ultimados por comandos ultraderechistas.

Los cinco asesinatos elevaron a 247 el número de víctimas de la violencia política en lo que va del año, y a 63 desde que un nuevo régimen militar se estableció el 24 de marzo, luego de un golpe de estado incruento.

Simultáneamente, se informó que en Mar del Plata, a 400 kilómetros al sur, fue gravemente herido José Luis Piatti, dirigente de la Concentración Nacional Universitaria (CNU), organización vinculada con el sector peronista de derecha que respaldaba a la depuesta Presidenta Isabel Perón. Piatti fue baleado cuando salía de su domicilio desde un automóvil en marcha por desconocidos, presuntamente guerrilleros izquierdistas. Fue llevado a un hospital donde los médicos dijeron que su estado es "gravísimo".

Los cinco asesinatos de hoy se suman a los 15 de presuntos izquierdistas perpetrados ayer en distintos lugares del país.

En un arroyo próximo a la vecina ciudad de Avellaneda, al sur de Buenos Aires, fue encontrado hoy el cadáver de un hombre joven con numerosos impactos de bala.

Un segundo cuerpo, igualmente acribillado, fue descubierto en proximidades del arroyo Guazu Nambi, cerca de la localidad del Tigre, a unos 28 kilómetros al norte.

Esta madrugada la Policía encontró dentro de un automóvil incendiado en un barrio de esta capital los cuerpos casi irreconocibles de dos personas que presentaban impactos de bala.

En Berisso, a 50 kilómetros al sur, fue hallado el cadáver de un hombre de unos 45 años con varios impactos de bala, amordazado y con las manos atadas por la espalda.

Los macabros hallazgos parecieron un abierto desafío al Presidente General Jorge R. Videla, quien en su primer mensaje al país aseguró que, de ahora en más, el Estado tendría el monopolio de la fuerza. Bajo el anterior gobierno peronista hubo denuncias de que grupos derechistas paramilitares y parapoliciales habían entrado en sangrienta competencia con los terroristas ultraizquierdistas. Se atribuyó a aquellos la mayor parte de los 1986 asesinatos por causas políticas perpetrados.

CARBONIZADOS

BUENOS AIRES, 4 (AFP) - Los cadáveres de dos hombres jóvenes completamente carbonizados fueron hallados por una patrulla policial en un barrio de esta capital, en las primeras horas de hoy se informó oficialmente.

Los cuerpos estaban en el interior de un automóvil, cuya identificación correspondía a un vehículo robado tiempo atrás.

Estas muertes elevan a 254 el número de víctimas violentas en la Argentina desde el primero de enero de este año.

Mientras tanto, se supo que un policía fue gravemente herido esta mañana aquí, por varios individuos que le dispararon ráfagas de ametralladoras desde un automóvil en marcha.

El agente federal fue trasladado en estado desesperante al hospital policial central, dijeron las fuentes.

En La Plata, capital provincial de Buenos Aires, distante 50 Kms. al sur de aquí, una bomba de alto poder fue desactivada por la brigada anti explosivos de la Policía local.

El artefacto había sido colocado en las cercanías del regimiento de comunicaciones que tiene asiento en las afueras de La Plata.

Inválido dará la vuelta al mundo

ARICA, CHILE 4 (AFP) - Un inválido cuyas extremidades inferiores son ortopédicas, partió hoy en una vuelta al mundo en bicicleta, se informó aquí.

Orlando Aguilera, 34 años de edad, padre de tres hijos, perdió las piernas cuando tenía siete años, a consecuencia de la explosión de una granada en el puerto de Iquique.

El tour que se inició en esta ciudad, a 2.133 kilómetros al norte de Santiago, tiene como objetivo Alemania Federal, donde Aguilera será sometido a un tratamiento médico.

Problema económico es tema fundamental de campaña electoral

MILWAUKEE 4 (AFP).- Los temas del paro y de los problemas económicos son los favoritos en la campaña electoral norteamericana para los pretendientes a candidatos presidenciales que solicitarán el martes los sufragios de los ciudadanos de Wisconsin.

El interés de las primarias de Wisconsin es mayor para los demócratas que para los republicanos ya que en ese estado de tradición liberal, el derechista Ronald Reagan dejó prácticamente libre el campo al Presidente Gerald Ford.

Se celebrará también el martes la importante primaria del estado de Nueva York, en donde Reagan se abstuvo igualmente.

Los demócratas, en cambio, pusieron en esos dos escrutinios toda la carne en el asador.

De hecho, si Jimmy Carter gana en Wisconsin y queda en buena posición en Nueva York segundo o tercero- podrá ser considerado ya como candidato demócrata prácticamente seguro y habrá echado por tierra la táctica del prudente Hubert Humphrey quien prefirió reservarse para la convención de julio sin participar en las primarias. En Wisconsin Morris Udall se presentó como campeón de los liberales. Si no gana aquí y sino queda en segundo lugar en Nueva York podrá ser considerado como eliminado.

En Nueva York el favorito es Henry Jackson, senador por Washington que tiene con él al fuerte grupo electoral judío y cuenta con el apoyo de los principales sindicatos.

Al terminar la primera serie de elecciones primarias, los observadores recalcaron que la temática general es la DEG paro obrero y sus posibles remedios y la de la crisis económica.

Al mismo tiempo, resultó rentable la táctica de presentarse como hombre independiente de las estructuras del partido a quien se representa y alejado de la clase política de Washington.

Todos los candidatos, incluido Ford, aspiran a ofrecer una imagen de hombres nuevos y con las manos limpias.

La política exterior cuenta poco en la campaña y el escándalo Watergate y otros episodios de la administración Nixon dan lugar sobre todo a chistes crueles que arrancan fáciles carcajadas.

CITIZEN

Universidad Boliviana Técnica de Oruro

Convocatoria a Concurso de Méritos y exámenes de competencia

De conformidad a disposiciones superiores y en cumplimiento a la Ley Fundamental de la Universidad Boliviana, se convoca para la provisión de cátedras en las diferentes unidades académicas de la Universidad Boliviana Técnica de Oruro, de acuerdo al siguiente detalle:

1.- FACULTAD DE TECNOLOGIA

Departamento de Mecánica

MEC	216	Máquinas Hidraúlicas	5	Hrs./semana
MEC	206	Mecánica de Materiales Avanzada	6	Hrs./semana
MEC	226	Mecanismos	6	Hrs./semana
MEC	219	Máquinas Neumáticas	5	Hrs./semana
MEC	246	Análisis de Vibraciones Mecánicas	5	Hrs./semana
MEC	271	Instalaciones Electromecánicas	5	Hrs./semana

Departamento de Electricidad

ELT	202	Máquinas de Corriente Alterna I	6	Hrs./semana
ELT	220	Material Eléctrico I	5	Hrs./semana
ELT	208	Instalaciones Eléctricas	6	Hrs./semana
ELT	216	Energías no Convencionales	6	Hrs./semana
ELT	218	Medición Eléctrica I	6	Hrs./semana
ELT	212	Centrales Eléctricas I	6	Hrs./semana
ELT	214	Mercadeo y Tarifación Eléctrica I	5	Hrs./semana
ELT	252	Electrificación Rural I	5	Hrs./semana
ELT	209	Luminotecnia (Paralelo)	6	Hrs./semana
ELT	271	Generalidades de Electrónica	6	Hrs./semana
ELT	215	Mercadeo y Tarifación Eléctrica II	5	Hrs./semana

Departamento de Agronomía del Altiplano

AGR	240	Industrias de Granja	5	Hrs./semana
AGR	219	Entomología Agrícola	6	Hrs./semana
AGR	216	Fitopatología	6	Hrs./semana
AGR	200	Ovinotécnia	6	Hrs./semana
VET	222	Reproducción Animal e Inseminación Artificial	8	Hrs./semana
PAR	226	Nutrición Animal	7	Hrs./semana
AGR	252	Auquénicos (Camélidos Sud-americanos)	5	Hrs./semana

Departamento de Ingeniería Civil

ART	101	Dibujo Técnico I	6	Hrs./semana
ART	102	Dibujo Técnico II	6	Hrs./semana
CIV	230	Hidráulica II	6	Hrs./semana
CIV	231	Máquinas Hidráulicas	5	Hrs./semana
ECO	310	Evaluación de Proyectos	5	Hrs./semana
CIV	336	Hidráulica Fluvial	2	Hrs./semana

Departamento de Procesos Químicos

PRQ	210	Control Automático de Procesos	5	Hrs./semana
PRQ	205	Operaciones Unitarias IV	4	Hrs./semana
PRQ	212	Electroquímica Industrial	3	Hrs./semana
PRQ	212	Labor. de Electroquímica Industrial	3	Hrs./semana

2.- FACULTAD DE CIENCIAS PURAS Y NATURALES

Departamento de Matemáticas

MAT	99	Introducción a Matemáticas	3	Hrs./semana
MAT	101	Cálculo I	4	Hrs./semana
MAT	102	Cálculo II	4	Hrs./semana
MAT	103	Algebra Lineal y Teoria Matric.	4	Hrs./semana
MAT	225	Investigación Operativa I	3	Hrs. semana
MAT	233	Probabilidad y Estadística	3	Hrs. semana

Tres profesores a tiempo completo

Departamento de Fisica

FIS	99	Introducción a Física	4	Hrs./semana

Departamento de Química

QMC	99	Introducción a Química	3	Hrs./semana
QMC	202	Química Analítica Cuantitativa	3	Hrs./semana
QMC	203	Lab.Química Analítica Cuantitativa	3	Hrs./semana

Un profesor a tiempo completo

Departamento de Geociencias

GLG	201	Mineralogía General	7	Hrs./semana
GLG	209	Petrografía	7	Hrs./semana
GLG	306	Geología de Minas	7	Hrs./semana

Departamento de Humanidades

LIN	90	Lenguaje I	3	Hrs./semana
LIN	116	Inglés I	4	Hrs./semana
LIN	117	Inglés II	4	Hrs./semana
LIN	118	Inglés III	4	Hrs./semana
LIN	119	Inglés IV	4	Hrs./semana
LIN	122	Francés I	4	Hrs./semana
HIS	208	Historia de la Ciencia	3	Hrs./semana

3.- FACULTAD DE CIENCIAS SOCIALES

Departamento de Juridicas

CJS	102	Derecho Romano	6	Hrs./semana
CJS	227	Derecho Agrario	6	Hrs./semana
CJS	209	Derecho Penal II	4	Hrs./semana
CJS	243	Derecho Penal III	5	Hrs./semana

Departamento de Economía

ECO	90	Introducción a la Economía I	12	Hrs./semana
ECO	91	Introducción a la Economía II	8	Hrs./semana
ADM	112	Administración Contable I	4	Hrs./semana
ADM	200	Administración II	4	Hrs./semana
ECO	226	Macroeconomía Administrativa	4	Hrs./semana
ADM	209	Mercadotecnia I	4	Hrs./semana
ADM	211	Personal I	4	Hrs./semana
ADM	305	Administración Contable III	4	Hrs./semana
ADM	210	Mercadotecnia II	4	Hrs./semana
ADM	214	Producción II	4	Hrs./semana
ADM	202	Administración IV	4	Hrs./semana
ADM	102	Administración General	6	Hrs./semana
ADM	306	Contabilidad Especializada I	3	Hrs./semana
ECO	200	Teoría Monetaria	4	Hrs./semana
ECO	218	Política Fiscal	4	Hrs./semana
ADM	214	Producción II	4	Hrs./semana
ECO	200	Teoría Monetaria	4	Hrs./semana

Dos profesores a tiempo completo uno para Administración de Empresas y otro para Economía.

4.- INSTITUTO POLITECNICO

HIP	96	Historia I	2	Hrs./semana
HIP	97	Historia II	2	Hrs./semana
GEP	96	Elementos de Geografía I	2	Hrs./semana
GEP	97	Elementos de Geografía II	2	Hrs./semana
MAP	94	Aritmética I	3	Hrs./semana
MAP	95	Aritmética II	3	Hrs./semana
MAP	96	Algebra	3	Hrs./semana
MAP	97	Trigonometria	3	Hrs./semana
MAP	98	Fundamentos de Matemáticas	3	Hrs./semana
MAP	99	Introducción a las Matemáticas	5	Hrs./semana
INP	100	Planificación y Mantenimiento	5	Hrs./semana
INP	101	Administración de Talleres	2	Hrs./semana
INP	102	Higiene y Seguridad Industrial	2	Hrs./semana
CIP	112	Organización de Obras	2	Hrs./semana
CIP	113	Obras Sanitarias	6	Hrs./semana
CIP	118	Detalles Constructivos	3	Hrs./semana
CIP	217	Laboratorio y Ensayo de Materiales	3	Hrs./semana
CIP	218	Tecnología del Hormigón	4	Hrs./semana
CIP	244	Construcciones en Madera	5	Hrs./semana
CIP	247	Maq. y Equipos de Construcción	3	Hrs./semana
CIP	250	Fundaciones	4	Hrs./semana
CIP	346	Construcciones de edificios	5	Hrs./semana
CON	302	Instalaciones I	5	Hrs./semana
ART	111	Dibujo de la especialidad (CC.)	3	Hrs./semana
ELP	101	Tecnología Eléctrica II	4	Hrs./semana
ELP	105	Laboratorio Eléctrico I	3	Hrs./semana
ELP	108	Transporte de Energía Eléctrica	4	Hrs./semana
ELP	119	Principios de Maq. Electric. CC.	4	Hrs./semana
ART	111	Dibujo de la especialidad (Elec).	5	Hrs./semana

1.- Con sujeción a las normas vigentes para la provisión de cargos docentes la selección de postulantes se realizará mediante Concurso de Méritos y Exámenes de Competencia.

2.- Los interesados deberán presentar una solicitud al Decano de la Facultad respectiva, acompañando documentos que acrediten formación y experiencia profesional.

a) Curriculum vitae
b) Diploma Académico
c) Cursos de Post-grado
d) Publicaciones, conferencias
e) Antecedentes docentes universitarios
f) Otros documentos que constituyan méritos específicos

Las solicitudes deberán ser presentadas del 3 al 15 de abril, horas 18.00 en las Secretarías de las respectivas Facultades.

Los exámenes de competencia se llevarán a cabo del 19 al 21 de abril

3.- La calificación de méritos y del exámen de competencia se realizará sobre 100 puntos.

4.- La nota final será el promedio ponderado del concurso de méritos en un 30% y el examen de competencia en un 70%.

5.- Mayores informaciones se proporcionaran en cada una de las Facultades.

Oruro, 2 de abril de 1976

Dr. Carlos Guzmán Pereyra
RECTOR DE LA UNIVERSIDAD

Ing. Rolando Moscoso Mercado
VICERRECTOR DE LA UNIVERSIDAD

...Y ELLOS SE JUNTAN

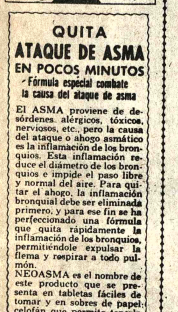

QUITA
ATAQUE DE ASMA
EN POCOS MINUTOS
- Fórmula especial combate la causa del ataque de asma

El ASMA proviene de desórdenes alérgicos, tóxicos, nerviosos, etc., pero la causa del ataque o ahogo asmático es la inflamación de los bronquios. Esta inflamación reduce el diámetro de los bronquios e impide el paso libre y normal del aire. Para quitar el ahogo, la inflamación bronquial debe ser eliminada primero, y para ese fin se ha perfeccionado una fórmula que quita rápidamente la inflamación de los bronquios, permitiéndole expulsar la flema y respirar a todo pulmón.
NEOASMA es el nombre de este producto que se presenta en tabletas fáciles de tomar y en sobres de papel-celofán que permite tenerlo siempre a mano.

Corporación Minera de Bolivia
Empresa Minera Catavi
CONVOCATORIA A PROPUESTAS

Se convoca a propuestas a todas las personas interesadas para la elaboración de pan, para la Sección de Catavi, de la Empresa.

Las modalidades, formas de pago y condiciones varias están dadas en el Pliego de Especificaciones a entregarse por Oficina Central La Paz, Agencia Comibol Oruro y Administración Pulperías.

Las propuestas deberán ser entregadas hasta fecha 13 de Abril de 1976, en sobre cerrado y lacrado, con las siguientes direcciones: CORPORACION MINERA DE BOLIVIA-OFICINA CENTRAL LA PAZ- AGENCIA COMIBOL ORURO y GERENCIA EMPRESA MINERA CATAVI.

Catavi, 25 de Marzo de 1976

LA EMPRESA

PR - 214/76

Usted lo SENTIRA al mismo tiempo que lo VERA
con SENSURROUND
Un Acontecimiento!..

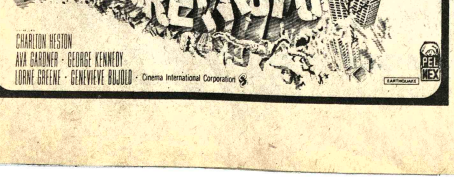

CHARLTON HESTON
AVA GARDNER - GEORGE KENNEDY
LORNE GREENE - GENEVIEVE BUJOLD
Cinema International Corporation

Nómina de participantes en el campeonato de tenis de mesa a realizarse el día de hoy lunes 5 de abril a partir de hs. 19 de acuerdo a las siguientes series:

A
Jonhny Carreon
Ramiro Arce
Luis Quevedo
Gonzalo Rivero
Lino O. Ayllon
Raúl Balderrama
Luis Cosulich
Miguel Gutiérrez
René Méndez
Carlos Bellot

B
René Cardenas Calderón
Gustavo Loayza
Héctor Velarde
Rubén Ochoa
Antonio Díaz
Jaime Ordoñez
Jorge E. Zaiduni
Humberto Fernández
Oscar Alvarez
Galo Mario Torrico

C
Gonzalo Paz
Jorge Ríos
Alvaro Malky
Gustavo Vargas
Carlos Weill
Jimmy Carreon
Héctor Pérez
Mario de la Zerda
Marcelo Taborga
Francisco Zegarra

D
Germán Burgos
Oscar Laime
Carlos Ergueta
Alberto Ochoa
Carlos Jiménez
Jorge Gonzales
Manuel Torrico
Elmer Alcón
Miguel Pérez
Ali Azad Limpias

E
Luis Boyan
René Cardenas Rocabado
José A. Plaza
Franz Nisttahuz
Gonzalo Molina
Ricardo Balboa
Horacio Toro
Mario Salvatierra
Luis Lanza
Marcelo Aramayo

F
Jorge Carreon
Rubén Ríos
Freddy Calancha
Ruddy Torrico
Jaime Gutiérrez
Rubén Zegarra
Alberto Casanovas
Javier Malky
José Arandia
Alfonso Olmos

La Paz, 3 de abril de 1976

NOTA: El Campeonato se realizará en los salones de la Secretaría General de Deportes y Juventudes.

NOMINA CATEGORIA DAMAS

Nelly Herrera
Dolly Alvarez
Gladys Terrazas
Lita de Burgos
Gilda Soliz
María Luz Soliz
Ana María Dulón
Carla Salvatierra
Hortencia Portocarrero

e sostiene que iria inició una vasión a Líbano

RUT, 4 (AFP) - Siria inició asión militar al Líbano, y hoy aquí el jefe de la rda libanesa Kamal att, mientras la radio lista anunciaba que fuerzas jército sirio tomaron ón en Beirut para izar el alto el fuego. ermino de una reunión con de la Organización por la ación de Palestina (OLP), r Arafat, Jumblatt anunció fuerzas regulares sirias on al Líbano BAKMP - co- ra de La Saika, or- ación palestina que res- al partido Baas en el poder ia".

un el dirigente izquierdista, sión siria se produjo sin el do del gobierno libanés, ciando la ocupación de s por parte de las fuerzas ras.

n invasión -añadió- de los os controlados por las s patrióticas y nacionales sas está destinada a im- el desembarco de armas, tos, carburantes, cons- do un virtual bloqueo sto esta vez desde el mar vimiento patriótico".

Estalló una crisis en el seno del gobierno español

MADRID, 4 (AFP).- Una crisis estalló en el seno del gobierno español entre el Ministro del Interior Manuel Fraga Iribarne y el Canciller José María de Areilza, a quienes el Rey Juan Carlos confió la misión crucial de desfranquizar el régimen según fuentes competentes hoy aquí.

Areilza, indicaron en esos medios políticos, formuló severas críticas contra los métodos represivos de su colega del interior, quien ordenó últimamente la detención de varias personalidades de la oposición y prohibió una manifestación pacífica de la izquierda, la cual hizo caso omiso produciéndose ayer y hoy serios incidentes en Madrid y Barcelona.

Areilza estimó que esas iniciativas de Fraga arruinan su política de acercamiento a Europa y destruyen la imagen de España cambiadar que él trata de imponer en las cancillerías occidentales.

Por otra parte, el canciller opina, según sus allegados, que celebración de manifestaciones masivas en Madrid y Barcelona, convocadas por la oposición y celebradas a pesar de la prohibición del ministro del interior, confirman la aceleración del proceso político español y la urgencia de encarrilarlo por cauces institucionales democráticos.

La mayoría de los observadores diplomáticos estima que después de la actividad de este fin de semana, y a pesar o a causa- de las numerosas detenciones la iniciativa pasó a la oposición.

Esta concretizó su presencia política con la creación de la coordinación democrática llamada también en el argot local "la platajunta", tras la fusión de la plataforma de convergencia y de la junta democrática que reune a la oposición, desde los maoistas hasta el cruno de los independientes en el que coexisten personalidades del Opus Dei y elementos de la derecha moderada, pasando por el Partido Socialista, el Comunista, los carlistas y la Democracia Cristiana.

Se trata esta vez de un vasto conjunto de fuerzas, que aunque carezcan de una real cohesión - ni siquiera táctica - ofrecen por lo menos una imagen de seriedad de la que hasta la fecha carecía la oposición.

Pero sin duda, decían hoy los especialistas, el hecho más importante de esta semana fue la hendidura que, en el seno del gobierno, apareció entre los ministros reformadores, a quienes el Rey confió la delicada misión de desfranquizar el régimen.

En medios informados se estima que la crisis es grave y que podría concretizarse de un modo u otro en la semana entrante.

CUARESMA.- Roma 4(AP).- El Papa Paulo VI habla a la multitud al oficiar hoy una misa de Cuaresma en la zona Garbatella de Roma (Radiofoto AP).

Regularización urbana en México

MEXICO, D.F., 4 (AP).- Un proyecto de ley de regularización urbana presentado por el Presidente Luis Echeverría ha suscitado una controversia política y probablemente será tema principal de debate en la campaña previa a las elecciones de julio próximo.

La ley, denominada de "asentamientos humanos" contempla entre otras cosas racionalizar la tenencia de propiedades inmuebles en la ciudad de México a fin de contener el "gigantismo" que amenaza con ahogar tanto a la capital como a muchas otras ciudades del país.

El distrito federal, que comprende la ciudad capital y sus alrededores, tiene actualmente unos 14 millones de habitantes, o sea casi la cuarta parte de la población del país. Crece a un ritmo tan vertiginoso, principalmente por la migración del campo, que para fines de siglo se calcula que su población se habrá elevado a más del doble.

El Papa Paulo VI rechazó las acusaciones de escritor francés

CIUDAD DEL VATICANO, 4 (AP) - El Papa Paulo VI calificó hoy de "insinuaciones horribles y calumniosas" las acusaciones del escritor francés Roger Peyrefitte relacionadas con la conducta sexual del Pontífice.

En un artículo de 3.000 palabras que publica el semanario italiano "Tempo", Peyrefitte dice que el Papa Paulo es homosexual y ha violado las normas de la Iglesia sobre el sexo en su vida privada.

Sin mencionar por su nombre a Peyrefitte, que es un homosexual confeso, el Papa dijo en una alocución a unas 20.000 personas congregadas en la plaza de San Pedro:

"Sabemos que nuestro Cardenal Vicario (para la ciudad de Roma, Ugo Pletti) y la conferencia italiana de obispos os han instado a orar por nuestra humilde persona, que fue blanco del escarnio y de insinuaciones horribles y calumniosas por cierta prensa carente de la consideración debida para la honestidad y la verdad".

"Agradecemos a todos estas demostraciones de piadosa lealtad y de sensibilidad moral", añadió el Papa mientras la multitud le aplaudía y aclamaba.

La Policía confiscó la edición de la revista "Tempo" en Florencia por instrucciones del fiscal, al tiempo que su director fue denunciado ante la justicia por insultar el honor del Papa como jefe de un Estado extranjero, lo cual constituye un delito.

En virtud del Concordato de 1929 entre Italia y la Santa Sede, el Papa y la religión católica reciben protección especial contra el libelo y la calumnia.

El Cardenal Poletti y la conferencia italiana de obispos exhortaron a los católicos italianos a unirse hoy en oraciones en un "día de consuelo" por el Papa.

Se dijeron oraciones especiales por el Pontífice en todas las iglesias católicas de Italia en atención a ese llamamiento mientras que los sacerdotes de las parroquias pronunciaban sermones en su defensa y refutaciones a las alegaciones de Peyrefitte.

En su artículo, escrito originalmente para una revista francesa de temas sexuales, Peyrefitte ataca un documento en el que el Vaticano reiteró en enero pasado su condena contra los actos sexuales fuera del matrimonio por considerarlos pecaminosos, pese a instar en favor de la comprensión hacia los homosexuales.

"Tempo" publica el artículo como el tema principal de su edición de la semana con una caricatura del Papa Paulo VI en primera plana.

El Pontífice, que habló a la multitud desde la ventana de su estudio antes de impartir su bendición dominical, dijo que "ese y otros deplorables episodios tienen su origen" en el documento del Vaticano sobre ética sexual.

Es debido a esto, añadió, "que os instamos a considerar atentamente este documento y a leer todas las enseñanzas que contiene y abordarlo como cuestión de observancia virtuosa contra el escepticismo licencioso que se propaga por las costumbres del mundo moderno".

"Gracias, gracias, de todo corazón a todos vosotros", expresó el Santo Padre con voz firme, mientras la multitud le interrumpía durante su breve alocución.

El Cardenal Poletti envió un mensaje personal al Papa Paulo para protestar contra el "artículo blasfemo" que calificó de "inaudito e intolerable en extremo".

El representante del Papa para la ciudad de Roma exhortó también a los magistrados y a las asociaciones de ciudadanos a "hacer oir su voz e impedir con medidas pertinentes ofensas similares" contra el Papa.

Un libro de Peyrefitte escrito en la década de 1950 titulado "Las llaves de San Pedro", sobre presuntas desviaciones sexuales de prelados del Vaticano, fue decomisado por la Policía en las librerías italianas por la acusación de insultar a la religión.

En 1958, y después de un virulento ataque por escrito contra el Papa Pío XII, Peyrefitte, a la sazón de visita en Roma, fue escoltado hasta la frontera y expulsado del país.

El Sumo Pontífice luego ofició una misa en una iglesia de un barrio obrero al sur de Roma. Dijo que el propósito de su viaje era conocer mejor a los creyentes.

No hizo referencia al discurso que había pronunciado al mediodía en la ciudad del Vaticano, e improvisó una charla sobre la importancia de Roma.

Portugal realiza campaña de solidaridad con Angola

LISBOA, 4 (IPS) - La Asociación Portugal-Angola, formada en noviembre del año pasado, promovió en esta capital una conferencia de prensa para presentar públicamente al comité para la campaña de solidaridad y apoyo al pueblo angoleño.

El comité está constituido por personalidades independientes y apoyado por el Centro de Información y Documentación Anti-Colonial (CIDAC), además de algunas organizaciones políticas de izquierda, como el Frente Socialista Popular (FSP), el Movimiento Democrático Portugués (MDP/CDE), el Movimiento de Izquierda Socialista (MES) y el Partido Revolucionario del Proletariado (PRP).

Se intenta materializar el trabajo de solidaridad con el M.P.L.A. (Movimiento Popular de Liberación de Angola) y el pueblo angoleño, ya desarrollado en el plano político por la asociación. Así, el comité va a dedicarse a recolectar materiales que puedan constituir una contribución concreta a la solución de los problemas económicos y sociales de Angola, "país asolado por la larga guerra colonial y las intervenciones extranjeras sudafricanas y zairenses que le sucedieron".

Teléfonos Automáticos de La Paz S.A.

T.A.S.A.

LICITACION PUBLICA 2/76

CONSTRUCCION DE EDIFICIOS

Teléfonos Automáticos de La Paz, S.A., convoca a las empresas constructoras de primera categoría a presentar propuestas para la Construcción de Edificios destinados a las nuevas Centrales Telefónicas de la ciudad de La Paz.

Los documentos de Licitación estarán a disposición de los interesados, previo pago de $b. 2.000.00, en la Secretaría General de T.A.S.A., Edificio "Gran Centro", 2° piso, Avenida Mariscal Santa Cruz.

Las propuestas deberán ser presentadas, impostergablemente, hasta la hora 18:00 del día martes 4 de mayo próximo, en la dirección antes mencionada.

La Paz, abril de 1976

En Cochabamba

En alquiler a empresa seria un edificio para estrenar, que consta de tres plantas con acabado de primera clase, amplias dependencias para garages y depósitos, en planta baja, confortables oficinas llenas de sol y luz en planta media, con dependencias auxiliares; y finalmente, amplia y confortable vivienda para familia en la planta superior. Llamar a los teléfonos 21082 en La Paz y teléfono 3313 en Cochabamba.

ORGANIZACION INTEGRAL*

ATENCION CAPITALISTAS

Necesita capitalistas en dólares y bolivianos ofrecemos casa en zonas residenciales en primeras hipotecas Capitalistas no pagan comisión

OFICINAS: Central LA PAZ-Altos Cine París Teléfono 55068 Casilla - 819-7005
COCHABAMBA - Calama 3472 - Tel. 53965
SANTA CRUZ - Republiquetas 45 - Tel. 6-8275

California con los Colores Triunfales.

4 vuelos por semana

Llegar a California con "Colores Triunfales" significa haber abordado un DC-8 intercontinental azul, anaranjado, rojo o verde o el avión convertido en obra de arte por Alexander Calder, el padre del arte kinético. También implica reservas rápidas y seguras, informes meteorológicos vía satélite, rutas elegidas por computadora, menús que reflejan todo el "buen gusto de las Américas", salidas y llegadas a horario, un trato cordial a bordo y un servicio cuidadoso y seguro de su carga y equipaje.
Por eso, cuando viaje a California, hágalo con los "Colores Triunfales".
Braniff y sus "Colores Triunfales": hacer del viaje una obra de arte del vuelo.

A LOS ANGELES

DIA	SALE	LLEGA	VUELO
Martes	23:05	06:15	978/920
Jueves	23:05	06:15	974/920
Viernes	23:05	15:20	974/922
Sábados	23:30	06:40	974/920

A SAN FRANCISCO

DIA	SALE	LLEGA	VUELO
Martes	23:05	08:35	978/920
Jueves	23:05	08:35	974/920
Viernes	23:05	17:40	974/922
Sábados	23:30	09:00	974/920

Consulte a su agente de viajes.

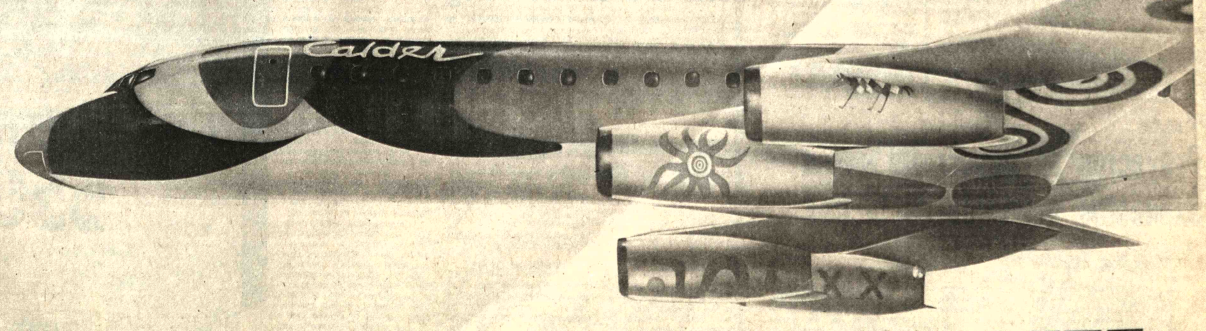

Los Colores Triunfales BRANIFF

CORDEOR instalará en Oruro industrias de metal-mecánica

ORURO, 4 (PRESENCIA) - La instalación de tres plantas, dentro del sector metal-mecánica, en el distrito de Oruro, a corto plazo, fue anunciada a su retorno de La Paz, por el Presidente de la Corporación de Desarrollo de Oruro, coronel Antonio Obando Rojas. Además, señaló que existen otros dos proyectos que serán revelados después. También expresó que en la sede de gobierno se interiorizó de varios otros proyectos, incluidos dentro del plan de prioridades del gobierno, que beneficiarán a Oruro.

Las declaraciones del Presidente de CORDEOR fueron emitidas al reasumir sus labores, luego de haber cumplido diversas gestiones en La Paz, donde viajó acompañado del gerente general de la Corporación, licenciado Lino Rocha Céspedes, y del Jefe del Departamento Administrativo, licenciado Pastor Alanes.

PROYECTOS EN MARCHA

El coronel Obando Rojas explicó que el proyecto de instalación de una planta de ferritas (repuestos para artefactos eléctricos de alta fidelidad), se encuentran en etapa de revisión en el Ministerio de Industria y Comercio. Hasta el martes será emitida la autorización para encarar la ejecución del proyecto y, en el mes de agosto, podrían empezar las obras civiles de la planta, una vez cumplidas las formalidades de ley.

Sobre la fábrica de tornillos, tuercas y pernos, indicó que se encuentra en fase de aprobación, en reparticiones del gobierno. Se cuenta con el concurso de la firma japonesa Tohuko Company, especialmente en lo que se refiere a asistencia técnica.

En cuanto a la fábrica de herramientas manuales y neumáticas, dijo que para su materialización se ha cursado invitación a tres firmas internacionales, que son: Atlas Copco, Bernes y Neumatic, de la Argentina. Esta última ratificó su interés por coadyuvar a la instalación de la fábrica. Es posible que para suscribir una carta de intenciones, viaje a Buenos Aires el Presidente de CORDEOR, en fecha próxima.

FABRICA DE CEMENTO

El coronel Obando Rojas informó que, dentro de las gestiones que la Corporación de Desarrollo de Oruro realiza para lograr la instalación de una fábrica de cemento en la región de Sevaruyu, se entrevistó con los subsecretarios licenciados Enrique Gamarra y Jorge Valda, de Planificación y de Coordinación, respectivamente.

Se tramitó la concesión de una autorización que posibilite la realización del estudio de factibilidad, para el establecimiento de la aludida fábrica. El coronel Obando Rojas manifestó que la gestión se encuentra a nivel del Comité de Proyectos. Un resultado concreto se tendrá en el curso de la siguiente semana. El proyecto cuenta con el respaldo unánime del directorio de CORDEOR, autoridades, instituciones cívicas y la ciudadanía en general.

PLAN DE PRIORIDADES

El coronel Obando Rojas también expresó que en el Ministerio de Planificación y Coordinación se interiorizó sobre varios proyectos que beneficiarán al Departamento de Oruro. Dijo que esos proyectos están incluidos en el plan de prioridades sustentado por el gobierno del general Banzer y el quinquenal de 1976, que será dado a conocer próximamente.

El Presidente de CORDEOR señaló que no podía aún revelar los proyectos citados, para evitar interferencias de otros distritos y porque es necesario que sea plenamente aprobado todo el programa de realizaciones, por el gabinete nacional.

CONVENIO.- El Ministro de Educación y el Rector de la Universidad Gabriel René Moreno suscribieron en Santa Cruz un convenio para dar vigencia obligatoria a servicios de orientación profesional en los colegios. (Foto PRESENCIA - SANTA CRUZ)

La universidad cruceña recibirá 3.200 alumnos

SANTA CRUZ, 4 (PRESENCIA).- Dentro de una semana se iniciarán las labores en la Universidad "Gabriel René Moreno", por el primer semestre del 76, con la inscripción de 3.200 universitarios, incluyendo a los bachilleres que aprobaron las pruebas de suficiencia.

El rector de GRM, David Terceros Banzer, manifestó que se han tomado todas las medidas para empezar el año lectivo con fuerza y que se han organizado debidamente todos los departamentos.

La capacidad física de la Universidad Cruceña permite todavía aumentar el número de alumnos en horario diurno, pero no así en horario nocturno, cuando la afluencia de estudiantes llega casi al máximo.

El rector tiene la seguridad de que las labores volverán a desarrollarse dentro un marco de completa normalidad.

Conversando con PRESENCIA, reveló que empieza a manifestarse un fenómeno en la universidad, al trasladarse centenares de universitarios de otros distritos, donde las labores han sido irregulares". "Los estamos recibiendo de acuerdo a nuestras posibilidades", expresó.

Esa autoridad aseguró por otro lado- que las reuniones permanentes que se han sostenido entre el [illegible] docente y los Jefes de [illegible] lamento, en el [illegible] receso, han permitido [illegible] una coincidencia de [illegible] para pensar en una [illegible] marcha y en la aplicación [illegible] programas de las [illegible] carreras.

La Universidad ha [illegible] poner en relieve [illegible] preocupación por la [illegible] de los postulantes [illegible] versitarios hacia las [illegible] Derecho y Economía. [illegible] dijo que una de las [illegible] será la creación de [illegible]

Al parecer, la mayoría [illegible] los postulantes buscan [illegible] carreras debido a la [illegible] del horario, puesto que [illegible] permite trabajar durante [illegible] y estudiar durante la [illegible] 93 por ciento de [illegible] versitarios que cursan [illegible] en horario nocturno [illegible] pero las autoridades [illegible] conveniente que se regule [illegible] aumento.

Ministro inspeccionó la renovación de tubería de agua potable en Sucre

SUCRE, 4 (PRESENCIA).- El Ministro de Urbanismo y Vivienda, Santiago Maese Roca, cumplió visita de inspección a los diferentes trabajos que están bajo la supervisión de su despacho, entre ellos la renovación de tubería de agua potable en el casco viejo de la ciudad.

HUESPED ILUSTRE

El Ministro Santiago Máese Roca fue declarado Huésped Ilustre por la Alcaldía Municipal, en acto cumplido en el Salón Consistorial, durante el cual habló el burgomaestre resaltando las virtudes personales del dignatario.

Por su parte, Maese Roca expresó su "íntima alegría por visitar la cuna de la libertad". "Los hombres del gobierno queremos ser buenos hijos de esta patria, para que no se vea postergada ni olvidada, analizaremos siempre los problemas con serenidad, sinceridad, pero con mano firme" expresó.

POSESION

En el despacho del Prefecto, se procedió a la posesión del Presidente a.i. del Comité de Desarrollo y Obras Públicas de Chuquisaca, designación que recayó en el Lic. José Luis Aguirre, hasta ahora Vice-Presidente de la entidad.

Previamente, el Presidente saliente, José María Linares, prestó informe de su segunda gestión, iniciada el 2 de diciembre de 1975, refiriéndose especialmente a la inauguración del nuevo aeropuerto de Alto Chuquisaca, al Plan Maestro vial, cuyos estudios ya fueron concluidos, y a los programas de ganadería porcina y bovina.

Citó igualmente la iluminación de monumentos, enlosetados de calles, agua potable y energía eléctrica, en varias poblaciones menores, y al Plan Quinquenal de desarrollo presentado al Gobierno central.

"En este balance, que lo considero positivo, hay algo más valioso que sólo puedo agradecerlo a Dios, y es que me retiro en paz y sin deuda con el santuario de mi conciencia", dijo.

El Ministro de Urbanismo y Vivienda tomó el juramento al designado, a quien solicitó que "cualquiera sea el tiempo de su servicio, fije sus objetivos bajo el signo del trípico de Paz, Orden y Trabajo. Agradeció los servicios prestados por José María Linares, quien elevó renuncia irrevocable, "por razones estrictamente personales".

"A pesar de estar bajo banderas, con el servicio civil, hemos atendido su renuncia, lo cual demuestra que el Gobierno no es ciego al pedido de los hombres, cuando existe razón y verdad", expresó el Ministro.

Más tarde, al ser entrevistado por la prensa, Maese Roca expresó que la designación con carácter accidental se debía a que "Su Excelencia no tuvo el suficiente tiempo para analizar detenidamente los antecedentes de los 4 ó 5 nombres que fueron propuestos para el cargo.

El Ministro recibió información detallada sobre el problema suscitado con motivo del rechazo de algunas piezas de tubería importada del Brasil para la renovación de la red de agua potable.

SITUACION LABORAL.- La V Reunión del CIAT analizó el [illegible] tenimiento la situación de los trabajadores en el continente. [illegible] los corresponden al acto de clausura que contó con la presencia [illegible] Presidente Banzer. (Foto LUPEX para PRESENCIA)

PARA LA CRE.- La Cooperativa Rural de Electrificación de Santa Cruz tiene en tránsito, en el puerto chileno de Antofagasta, una apreciable cantidad de material para extender sus servicios en provincias.

Ministro de Urbanismo:

Potosinos deben exigir más trabajo a sus autoridades

POTOSI, 4 (PRESENCIA).- El Ministro de Urbanismo y Vivienda, Contralmirante Santiago Maese Roca, instó a los potosinos a exigir más trabajo a sus autoridades.

"Todos tenemos que trabajar como nuestro Presidente, que aprovecha con tesón 14 o 16 horas de trabajo al día", enfatizó el Ministro en diálogo con los periodistas.

El titular de Urbanismo y Vivienda visitó esta capital en ocasión del 431 aniversario de su fundación, el pasado primero de abril.

El Ministro Maese Roca dedicó gran parte de su tiempo de permanencia en la Villa Imperial inspeccionando los trabajos de modernización del sistema de aguas potables, efectuado a través de un crédito del BID, por la empresa "Integral Ltda.", bajo la supervisión de la firma IPA (Ingeniería Politécnica Americana).

El representante del Poder Ejecutivo se ganó la simpatía de los potosinos al aceptar asistir a un programa radial "Frente a Frente", que dirige el periodista Jaime Cuéllar Aoiz, en Emisoras Electra, ocasión en la que la prensa local formuló una serie de preguntas sobre el discutido trabajo de las empresas que tuvieron a su cargo la modernización del sistema de aguas potables.

Detalles de las declaraciones del Contralmirante Santiago Maese Roca, sobre el problema de aguas potables, serán dados en próxima nota.

LLAMADO

El titular de Urbanismo asistió al desfile cívico preparado el primero de abril y luego asistió a la solemne firma de un convenio entre SENDU (Servicio Nacional de Desarrollo Urbano) y la Alcaldía Municipal de Potosí, para la ampliación del Mercado Central de esta ciudad.

El Ministro calificó a este convenio de "importante" y dijo que posibilitará la construcción de un segundo cuerpo en el mercado central de la Villa Imperial.

Dialogando con los periodistas, en cadena radial, Maese Roca hizo un ferviente llamado a los potosinos, para que se preocupen de su distrito. "Hay que exigir más trabajos a sus autoridades, a sus instituciones y noto en los potosinos un poco de tristeza, de amargura", subrayó el Ministro, añadiendo: "Los habitantes de esta famosa ciudad no tienen que permitir que se convierta en campamento minero".

"El Comité de Desarrollo no está trabajando como desearíamos y si se me entrega un estudio sobre la fábrica de cemento, seré el primero en hacer conocer al Presidente de la República", dijo el ilustre visitante.

"Hugo un llamado concluyó el Ministro para que los potosinos se preocupen por su tierra y recibirán el aliento y el apoyo del supremo gobierno".

Gobierno ofreció dar impulso a importantes planes de CORDECO

COCHABAMBA, 4 (PRESENCIA) - El Presidente de la Corporación de Desarrollo, Eduardo Soriano Badani, dijo que en La Paz encontró buena disposición de las autoridades superiores para impulsar la realización de importantes proyectos de desarrollo para el distrito de Cochabamba.

Agregó que es interés de su autoridad promover el establecimiento de una laminadora de acero, con la finalidad de implementar el proyecto de explotación de hierro en la región de Changolla. Dijo que la Corporación de las Fuerzas Armadas para el Desarrollo Nacional está muy interesada en ayudar en el plan de explotación.

ESTUDIOS

Se refirió a que Siderurgia Sociedad Anónima, en días pasados, a través de sus técnicos, hizo una evaluación y sondeos en torno a los trabajos preliminares que se habían efectuado en ese distrito de Changolla y que en unos días más se conocerá el informe completo sobre las posibilidades de explotación de hierro. Añadió que estos estudios, más los realizados por GEOBOL, se complementarán de tal modo que ha de ser posible contar con las suficientes bases técnicas para emprender la realización de dicho plan industrial.

PROYECTOS

Soriano Badani dijo que actualmente son dos los proyectos que deben llegar a su etapa de realización, uno de ellos el de Maicuni y el otro el de la ubicación de los terrenos donde debe establecerse el Parque Industrial para la consiguiente instalación del Complejo Automotriz.

En cuanto al primero, dijo que está en la etapa de selección y que en unos días más se sabrá qué empresa se hará cargo de los estudios de factibilidad del Complejo. El informe entregado por CONNAL, que se refiere al Parque Industrial, está siendo estudiado por las comisiones que se han organizado.

CIAT recomendó estudiar la situación laboral de la mujer

SANTA CRUZ, 4(PRESENCIA).- La reunión internacional del CIAT recomendó a las autoridades bolivianas realizar estudios más profundos sobre la situación laboral de la mujer, en procura de una mayor participación, dentro de las actividades del país.

Los delegados a este encuentro, donde habían también varias mujeres, consideraron como fundamental durante una de sus sesiones- el mejoramiento de la condición laboral de las mujeres, especialmente en el área rural, de manera que su incorporación a la productividad del país coadyuve al proceso de desarrollo.

En el acto final de la reunión que acaba de concluir en esta capital, después de cinco días, se incluyen éstas recomendaciones y otros proyectos, en directo beneficio para Bolivia.

Se anunció que entre esos proyectos está la implantación de un programa de educación de las condiciones de la actividad laboral, en áreas urbanas y rurales; homogeneización del contenido de los contratos de trabajo; fijación de tabuleres para la implantación de salarios mínimos en todos los sectores; estudio sobre recursos humanos y situación ocupacional en Bolivia.

Otra recomendación del CIAT se refiere a la implementación de la reforma administrativa en el Ministerio de Trabajo y el apoyo técnico al Consejo Nacional de Salarios.

GOOD YEAR

VOX 76

ES CAMPEONA PORQUE ES SEGURA

7.00 x 14 SUPER G.8 6PR

550 $b.

COBANA

AV. ARCE ESQ ROSENDO GUTIERREZ

SUCURSALES: COCHABAMBA SANTA CRUZ POTOSI ORURO SUCRE TARIJA

Vecinos frustraron robo en Santuario de Cotoca

SANTA CRUZ, 4 (PRESENCIA).- Airados pobladores de Cotoca, un santuario católico a 22 kilómetros de esta ciudad, llegaron hasta aquí en varias movilidades para realizar una fugaz manifestación de protesta por el atropello al templo de la Virgen de Cotoca, donde se frustró un robo.

Hace dos días, pasada la media noche, los pobladores lograron capturar a Walter Bravo, en el interior del templo, cuando extraía joyas de la Virgen de Cotoca, tras romper el cristal protector y luego de violar los candados de las alcancías, vaciando las donaciones.

Bravo, fue entregado a la policía, pero este viernes corrió el rumor de que había sido puesto en libertad en esta ciudad. Los vecinos se trasladaron en masa para protestar.

El Canciller de la Arquidiócesis, monseñor Carlos Gerike, luego de verificar el hecho, aseguró que el delincuente estaba detenido y lo calificó de "canalla" por el sacrílego cometido. Indicó que había dañado algo de la sagrada imágen y roto el pedestal.

Preguntado sobre las características del robo, dijo que Bravo, un día antes, llegó a Cotoca y nadie se enteró que se había quedado dentro del templo. Después de media noche, algunos vecinos notaron extraños ruidos en el santuario y constataron que una de las puertas laterales estaba semiabierta. Luego se descubrió el pretendido robo y fue capturado el autor.

Los cotoqueños pidieron que se lo sancione enviándolo a la Granja Correccional de Espejos, con trabajos forzados. Visitaron a las autoridades, de quienes recibieron la seguridad de que se hará justicia, y estuvieron de acuerdo en que se manchó la dignidad del pueblo católico.

Recibidas todas esas promesas -ya más calmados- los cotoqueños retornaron al pueblo, pero en el trayecto siguieron protestando por las condiciones del camino, cuya polvorada, por trechos, es insoportable y también recordaron que el gobierno tiene el compromiso de pavimentar esta ruta.

El LAB instalará en Sucre un sitio de atracción turística

SUCRE, 4 (PRESENCIA).- El Lloyd Aéreo Boliviano está dispuesto a invertir en promoción turística, con la construcción de una posada de estilo colonial en la ciudad de Sucre.

La intención fue dada a conocer por el Presidente de la Empresa aérea al Prefecto de Chuquisaca, a quien solicitó iniciar conversaciones con el Cardenal Maurer, para lograr entendimiento, sobre la posibilidad de habilitar uno de los ex conventos antiguos de la ciudad.

Según la versión ofrecida a PRESENCIA, LAB tiene el financiamiento asegurado para construir una posada "al estilo del Tambo del Sol en Lima" que se constituya en atractivo para los turistas, especialmente de Centro y Norte América".

Existe el interés de habilitar el ex convento de San Felipe, patrimonio de la Iglesia y monumento nacional, cuyos claustros y jardines son una imagen atractiva para los visitantes.

El Prefecto Gaya Rojas informó haber conversado con el Cardenal, de quien recibió "predisposición favorable al proyecto". Con este antecedente, el presidente del LAB dirigió telegrama expresando: "fin preparar estudio factibilidad su aprovechamiento turístico llegaré próximamente ciudad".

SERVICIO DE JET

El Prefecto de Chuquisaca reiteró la información sobre el próximo itinerario a Sucre, con vuelos normales del JET 727. "Personeros del LAB aseguraron que, a partir de mayo, el Boeing tendrá seis servicios semanales a Sucre", afirmó la autoridad.

Probablemente el itinerario sea inaugurado para el 25 de mayo, una vez que el reajuste de la malla de seguridad a la franja haya sido cumplido. Movimientos de tierra que permiten mejor visibilidad en las operaciones de aterrizaje y decolaje también deben cumplirse.

Otra posibilidad de ampliar el servicio de aviones al Sur "permitirá vuelos Fairchild en el tramo Sucre-Potosí-Sucre, en el día".

Servicio de orientación profesional funcionará en los colegios cruceños

SANTA CRUZ, 4 (PRESENCIA).- El Ministerio de Cultura y la Universidad "Gabriel René Moreno", a nivel máximo, firmaron en esta capital un convenio para la implantación, con carácter obligatorio, en todos los colegios particulares y fiscales de este distrito, servicios de orientación profesional.

El Ministro de Educación, Waldo Bernal y el Rector de la UGRM, David Terceros Banzer, han destacado la importancia de este convenio, durante la firma del documento.

Este servicio pretende formar bachilleres que ingresen a las universidades con vocación ya preestablecida, de manera que les permita realizar sus estudios profesionales con más posibilidades de éxito.

La aplicación de este sistema entrará en vigencia a partir del próximo año. Los cursos sobre orientación educacional y profesional serán organizados y dirigidos por el Supervisor Distrital de Orientación, quien deberá ser técnico en la especialidad.

EL CONVENIO

El convenio dice que en los colegios fiscales, el personal actual del Servicio Nacional de Orientación, será incrementado anualmente, de acuerdo a las posibilidades presupuestarias del Ministerio de Educación. Se comenzará con 10 ítems. en 1977

La Universidad GRM, por su parte y en estrecha coordinación con el Servicio de Orientación y el CNES, se compromete a organizar y ofrecer cursos básicos de formación y de perfeccionamiento en orientación educacional y profesional, para profesores de Psicología y de Filosofía y de otros que deseen dedicarse a dicha especialidad.

Estos cursos básicos tendrán duración de ocho meses y serán para profesores que no posean formación en la especialidad. El primer curso comenzará durante las vacaciones finales de este año y el segundo a fines de 1977

BECAS DE FORMACION

El documento dice que, tanto el Ministerio de Educación como la Universidad GRM." se comprometen a gestionar becas de formación y de perfeccionamiento en el exterior, las que serán otorgadas con preferencia al personal del Servicio de Orientación de Santa Cruz de acuerdo a reglamentación especial".

Se indicó que los cursos básicos serán financiados por la universidad local y en caso de ser necesarios los servicios de profesores o expertos del interior de la República, la casa superior de estudios correrá con los gastos de pasajes y viáticos y serán declarados en comisión durante el tiempo que dure el curso.

Otro punto se refiere al trabajo conjunto de los servicios de orientación, tanto de la Universidad como de la Normal de Maestros "Enrique Finot", mientras que a su vez se comprometen a dotar, en forma progresiva, servicios a nivel de sus posibilidades.

Este convenio tiene vigencia de 5 años y será refrendado por una resolución especial. El Ministerio de Educación garantiza la vigencia del principio de inamovilidad docente, en favor del orientador.

Como se verá, se trata de un plan que tiene significativa importancia para la educación media, donde impera un desconcierto alarmante sobre la vocación.- Causa precisamente de este fenómeno es que miles de bachilleres en todo el territorio nacional, no han podido obtener una carrera profesional.

Los cursos de orientación profesional han sido implantados en forma obligatoria en colegios de muchos países, allí se pueden valorar los resultados y es precisamente en este servicio donde se descubren vocaciones por especialidades técnicas, cosa que actualmente no ocurre y una gran mayoría de los que salen como bachilleres, por comodidad y factores económicos, se inclinan más por Economía y Derecho.

Santa Cruz:

Proyectos de desarrollo serán expuestos a misión de la CAF

SANTA CRUZ, 4 (PRESENCIA).- Existe un marcado interés en esta ciudad por poner en conocimiento de la Corporación Andina de Fomento (CAF) una serie de proyectos de desarrollo, con la esperanza de canalizar algunos créditos que dinamicen los planes de la región.

Para hoy se espera la llegada de una comisión de la CAF, encabezada por su presidente, ingeniero Adolfo Linares. Se ha preparado un programa de actividades para seis días, en los cuales, los altos personeros del organismo sub-regional del continente tendrán oportunidad de conocer las reales posibilidades que se presentan.

Serán huéspedes del Comité de Obras Públicas de Santa Cruz, cuyos personeros esperan lograr resultados concretos de esta visita que también favorecerá a la empresa privada, puesto que son varias las solicitudes de crédito que se han planteado en ese sector.

PLAN DE TRABAJO

Fuera del ingeniero Linares, llegará el Ing. Raul Sáenz, además de Carlos Croxatto y el economista Fernando Leniz. Las reuniones de trabajo no sólo serán en el lujoso hotel "Los Tajibos", donde se hospedará la misión, sino también en dependencias técnicas.

El C.OO.PP anunció que la parte fundamental del estudio que realizará la delegación de la CAF "se orientarán sobre las perspectivas que ofrece el mercado andino a la economía de Santa Cruz. Es decir, las posibilidades que existen para que Santa Cruz pueda llegar a los mercados de los países miembros, con sus productos diversos".

La visita de la misión de alto nivel de la CAF tendrá otros resultados, según se espera. El Comité de OO.PP, ha designado a los técnicos que tendrán a su cargo las exposiciones, ante el presidente de la CAF, son el experto Dr. Ulrich Reye, asesor alemán que presta servicios en la autarquía; el Lic. Ovidio Roca, Lic. Freddy Paz y Lic. Johny Melgar.

Curso para levantamiento de recursos naturales

La Universidad de Rending, Inglaterra, realizará un seminario de planificación para capacitación sobre la aplicación de sensores remotos en el levantamientos de recursos naturales.

El seminario está auspiciado por las Naciones Unidas que ofrece becas a técnicos bolivianos que deseen capacitarse en planificación y desarrollo; quienes ser graduados y con experiencia en disciplinas relacionadas con el tema mencionado.

El programa del seminario abarcará características de sensores y técnicos de levantamientos, metodología y técnicas de interpretación, aplicación de sensores remotos en disciplinas específicas, incluyendo geomorfología, geología, pedología, hidrología y vegetación, mapeo de utilización de tierras e identificación de cambios y mapeo cartográfico. El curso se realizará entre el 22 de marzo y 10 de agosto del presente año.

LAS BECAS

Por otra parte, la Organización de Estados Americanos ofrece becas para asistir a un curso sobre mecánica y eléctrica, que se llevará a cabo en el Instituto Nacional de Tecnología Industrial de Buenos Aires, del 2 de mayo al 24 de agosto del presente año.

Cuanto para el seminario como para el curso sobre mecánica, los postulantes deberán presentar sus solicitudes hasta el 30 del presente mes, en el Departamento de Cooperación Internacional, sección becas, de CONEPLAN.

BECADOS

El Programa de las Naciones Unidas para el Desarrollo, PNUD, otorgó una beca a Oscar Ramírez Pacheco, funcionario del Ministerio de Industria y Comercio para que asista a un curso de capacitación para negociadores con inversionistas extranjeros, que se realizará en Buenos Aires, Argentina.

Asimismo, la Organización de Aviación Civil Internacional, OACI, otorgó también una beca a Sergio Pérez Herbas, funcionario del Lloyd Aéreo Boliviano, para que siga un curso de especialización en derecho aeronáutico, que también se realizará en Buenos Aires.

Créditos ganaderos para el proyecto de San Julián y Chané

El Instituto Nacional de Colonización ha aprobado el reglamento al que se sujetará la concesión de créditos ganaderos que, en el presente caso, regirá específicamente para el área del Proyecto San Julián-Chané-Pirai. La reglamentación para la concesión de créditos ganaderos, tiende a promover la producción ganadera y, paralelamente, a crear derivados industriales que, como objetivo final, busca beneficiar al país y mejorar la condición económica de los colonizadores.

Los créditos consistirán en la entrega de cabezas de ganado vacuno a los colonizadores, a fin de estructurar un tipo especial de explotación ganadera, con plazos a corto y mediano alcance.

En esta forma, se pretende el mejoramiento genético de la reproducción ganadera, mediante la introducción de semantales de las razas Pardo Suizo y Santa Gertrudis, para la producción de carne y de leche.

Esta política al fomento ganadero, se proyecta hacia el objetivo básico de convertir el Centro Pecuario en un complejo técnico-científico en el que se realizarán labores de control sanitario y zootécnico, dotado de un fondo fijo para satisfacer los requerimientos de material quirúrgico, medicamentos y vacunas.

El Centro Pecuario, en su área de funcionamiento, dispondrá de campos para el cultivo de pastos seleccionados de alto rendimiento, que inicialmente cubrirán una superficie de 200 hectáreas durante el primer año, además de contar con silos e instalaciones de infraestructura, fabricación de derivados de productos lácteos y otro tipo de industrias que permitan ofrecer al colonizador mejores perspectivas económicas.

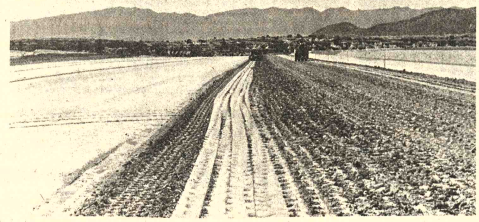

AEROPUERTO DE TARIJA.- Las obras de construcción del aeropuerto de Tarija se cumplen con normalidad y en el ritmo previsto, según informaron en el Ministerio de Transportes. En la foto, puede observarse la finalización de las obras del "terraplenado" de una parte del aeropuerto.

En la zona de Miraflores

Inaugurarán mañana el primer centro de medicina familiar

Mañana, se inaugurará el primer Centro Piloto del sistema Médico Familiar. Está ubicado en Miraflores y se atenderá inicialmente a 20 mil personas de la zona.

Los servicios que se proporcionarán en ese Centro Piloto serán de tipo integral puesto que se prevén atenciones de medicina general -preventiva y curativa- educativa, saneamiento ambiental, etc.

El Director Ejecutivo de la Caja Nacional de Seguridad Social, Dr. Jorge Rojas Tardío, explicó que el funcionamiento de estos centros de medicina familiar, atendidos por médicos especialmente preparados para el sistema, no excluirán de ninguna manera a los médicos especialistas. Los casos de enfermedad que exijan un tratamiento especializado, será transferido por el médico familiar al consultorio del especialista, se aclaró.

El Dr. Garza Garza, técnico en esta rama de la medicina socializada, explicó a PRESENCIA que los médicos familiares que se adiestran actualmente en un curso que concluirá a fin de año, podrán atender problemas de salud muy numerosos, pero que de todos modos, es muy variada la gama de enfermedades que exigen siempre de un especialista.

Las autoridades de seguridad social que se encuentran en la tarea de implantar el nuevo sistema del médico familiar, hicieron conocer que cuando se implante a nivel nacional habrá un verdadero cambio puesto que el facultativo se convertirá en un verdadero promotor social en su respectiva zona.

Después de que funcione el Centro Piloto de Miraflores, iniciarán una labor similar centros ubicados en varias zonas de La Paz. Posteriormente, se extenderá el servicio a Cochabamba y las demás ciudades del país durante el presente año.

AUDITORIA

Con relación a una denuncia que hiciera un ex-empleado de la Caja Nacional de Seguridad Social, difundida por una de las radios locales, sobre una presunta defraudación de fondos en esa entidad aseguradora, su Director Ejecutivo dijo que aunque no se la conoce oficialmente, pedirá a la Contraloría que se proceda a una auditoria a todos nivel dentro de la CNSS.

Comenzó campaña de vacunación en las escuelas de Miraflores

Comenzó ayer a vacunarse contra la tuberculosis a escolares de la zona Nº 4 que comprende a 46 escuelas distribuidas en Miraflores Alto, Miraflores Bajo, Villa San Antonio, Villa Fátima, Villa Copacabana, Villa Armonía y Villa El Carmen.

Esta labor es parte del Programa Integrado de Salud Escolar, a cargo del Ministerio de Previsión Social y Salud Pública, a través del Departamento Nacional de Tuberculosis.

El programa de inmunización en la zona Nº 4 tendrá una duración de cuatro días.

ESTADISTICAS

El Departamento Nacional de Tuberculosis ha informado que han sido vacunados 22.000 escolares dentro del Programa Integrado de Salud Escolar desde su iniciación a mediados de marzo pasado. Esta cifra corresponde a las tres primeras zonas de La Paz, que fueron objeto de inmunización.

Las autoridades del Departamento Nacional de Tuberculosis dijeron que 70 mil escolares fueron examinados por las brigadas que hicieron el recorrido; de éstos, 48.000 habían recibido su vacuna en campañas anteriores.

La vacunación en la zona tres concluyó ayer pero aún no se proporcionaron datos estadísticos. Esta zona comprende los colegios La Salle, Santa Ana, San Calixto, Inglés Católico, Sagrado Corazón y otros del sector céntrico de la ciudad.

OTROS DISTRITOS

La campaña de salud escolar se realiza en todo el país, simultáneamente. De los distritos de Riberalta, Trinidad, Tupiza, Potosí, Cochabamba y Sucre, se enviaron cifras que totalizan 20 mil vacunados contra la TB. La cifra corresponde a la primera semana de la campaña.

ENFERMEDADES DEL CORAZON

Ciento veinte niños con afecciones cardíacas fueron detectados por los médicos encargados del Programa de Salud Escolar Integral, en los tres primeros sectores de La Paz.

Los 120 niños con alteraciones cardíacas serán tratados adecuadamente en el Hospital de Tórax, dijeron autoridades del Ministerio de Salud.

CBF invertirá más de $us. 300 millones en plan quinquenal

La Corporación Boliviana de Fomento invertirá más de 300 millones de dólares en la ejecución de 28 proyectos durante el plan quinquenal 1976-1980.

De acuerdo a la información, el principal proyecto que demandará la mayor inversión será la fábrica de pulpa de papel, que sería instalada en la ciudad de Santa Cruz a un costo aproximado de 60.000.000 de dólares y producirá papel para periódico, envoltura, imprenta, escritura y otros. Actualmente, una empresa checoslovaca reactualiza el anterior estudio por encargo de la Corporación Andina de Fomento y que sería entregado a mediados del presente mes.

PROYECTOS E INVERSION

Los 28 proyectos a ejecutarse durante el quinquenio 1976-1980 demandarán una inversión total de 321.411.887.25 dólares y son los siguientes:

Planta industrializadora de leche de Santa Cruz, $us. 4.362.052.75; producción de leche, 60.000 litros por día de leche pasteurizada, en polvo, descremada, mantequilla, evaporada y condensada. Planta Industrializadora de Leche de Sucre, $us. 455.531.50; producción, 8.000 litros por día de leche pasteurizada, savorizada, mantequilla, queso de pasta dura y derivados. Planta Industrializadora de Tarija, $us. 110.000; 40.000 litros por día, leche en polvo, fluida y queso.

Fábrica de Aceites Vilamentes inversión aproximadamente 15 millones de dólares, producción aceite refinado comestible, tortas para alimentación animal, harina de soya, torta de algodón, girasol y otros. Planta industrializadora de té negro, $us. 556.050; producción de té negro, 110.000 kilogramos al año.

Destilería de alcohol, Guabirá, $us. 4.181.400, producción 90.000 litros por día. Destilería Bermejo, producción 35.000 litros por día, inversión $us. 2.770.000.

Industrialización de cítricos, $us. 689.618, producción 31.000 toneladas, limón, pomélos, jugos concentrados y otros. Planta beneficiadora de Caolín, $us. 3.000.000, caolín beneficiado. Fábrica de azulejos, en actual producción.

Fábrica de artefactos sanitarios con inversión de 2.500.000 dólares, planta magnesita de materiales refractarios, capacidad 200.000 toneladas anuales, inversión de $us. 7.229.250. Planta de furfural-alcohol furfurílico, inversión $us. 16.560.000.

Proyecto papel Bermejo, $us. 75.000.000. Planta electrolítica cloro-soda, $us. 7.200.000. Ampliación del ingenio Guabirá, $us. 8.173.784, será inaugurado el próximo mes.

Fábrica de implementos agrícolas, $us. 1.000.000; planta beneficiadora de castaña, $us. 1.300.000; Proyecto ganadero Río Grande, $us. 1.000.000; fábrica de cemento La Paz, $us. 15.000.000; Ingenio Azucarero Norte La Paz, $us. 30 millones; Represa Ulloma en el Altiplano, $us. 40.000.000; proyecto caña de azúcar, $us. 500.000; Complejo Maderero, $us. 8.000.000; y proyecto de riego Villamontes, $us. 15.000.000.

El estudio de la mayoría de los proyectos ya han sido concluidos

A partir de mañana

Se inician reuniones para tratar aumento de salarios para mineros

Desde mañana ingresarán en negociaciones autoridades del Ministerio de Minería y delegados de la Federación Sindical de Trabajadores Mineros, para discutir el aumento salarial planteado por ese sector laboral.

En las reuniones que se sostendrán, los mineros presentarán ante el Ministerio de Minería y Metalurgia un estudio actualizado sobre la situación económica de los trabajadores del subsuelo.

Ese informe ha sido elaborado en una serie de reuniones efectuadas por la Comisión Económica la Federación Sindical de Trabajadores Mineros.

Esa entidad sindical no adelantó los detalles del estudio económico, pero se informó que será presentado a las autoridades. En el mismo se demuestra aspectos relativos al aumento del costo de vida y al descenso de poder adquisitivo de los salarios.

DISPOSICION DE COMIBOL

Por otra parte, representantes de la Corporación Minera de Bolivia han manifestado su predisposición para analizar el pliego petitorio de los trabajadores; no obstante, advirtieron, que cualquier aumento salarial dependerá en definitiva de la recuperación del precio del estaño.

En el mes pasado, el precio del estaño ingresó a un débil período de recuperación; se espera que el mismo se establice en un precio que podría ser considerado mínimo.

Amigos de la Ciudad felicita al Alcalde por labor edilicia

Amigos de la Ciudad expresaron sus parabienes al Alcalde Municipal por su preocupación de llevar adelante obras que beneficiarán a los pobladores de La Paz y que embellecerán esta ciudad.

Las expresiones de Amigos de la Ciudad están contenidas en la carta que el Presidente y Secretario General de esa institución paceñista, han remitido en fecha reciente a Mario Mercado.

La iniciativa de Amigos de la Ciudad siguió a la firma de un convenio entre la Alcaldía y empresas francesas para el estudio del Plan de Desarrollo Integral de La Paz.

Las cláusulas del convenio que contemplan el estudio de la contextura del suelo de la ciudad, de las dificultades del transporte urbano y cómo dotarlo de fluidez, además de buscar la posibilidad de habilitar nuevas áreas de urbanización, son calificadas como de máxima importancia por Amigos de la Ciudad.

Los estudios previstos podrían empezar en abril próximo y cumplirse en dos etapas, para lo cual se cuenta con un centenar de técnicos entre franceses y bolivianos.

El costo total del estudio será de 3.881.000 dólares, de los cuales, 14.178.000 francos franceses serán financiados por un banco francés.

Amigos de la Ciudad subraya el hecho de que el convenio ha causado satisfacción especial en el seno de esa entidad cívica, "en vista de que estos importantes estudios podrán solucionar inaplazables problemas que confronta nuestra capital".

AUTOPISTA A EL ALTO

Una comisión de ingenieros de Amigos de la Ciudad, recorrió todo el trayecto de la autopista La Paz-El Alto. Además, ha recibido información detallada de la obra por parte del Ministerio de Obras Públicas y Comunicaciones y del Servicio Nacional de Caminos. Amigos de la Ciudad ha recomendado que no se sacrifique la calidad de la autopista por alcanzar un récord de tiempo.

El criterio de Amigos de la Ciudad, es que debe garantizarse su duración en condiciones óptimas en beneficio de los usuarios durante los años venideros.

FABRICA DE CEMENTO

Amigos de la Ciudad trató también, en una última sesión, de la necesidad de instalar una nueva fábrica de cemento con la cual se asegure un normal suministro de este material de construcción irremplazable.

Ha comisionado a dos de sus socios, entendidos en este campo, para que en una próxima asamblea se conozca el informe correspondiente y se tomen decisiones sobre la necesidad de superar la crisis permanente de cemento y se eviten las frecuentes importaciones.

Prefectura paceña construirá vivero en el Altiplano

La Prefectura del Departamento de La Paz encarará la construcción de un vivero sobre una extensión de alrededor de diez hectáreas de terreno y estará ubicado en la zona de Sica-Sica, Provincia Aroma del Departamento.

El financiamiento que demande la obra será íntegramente cubierto con recursos propios de la Prefectura paceña. De acuerdo a los estudios, el vivero contará con un ingeniero agrónomo y otros profesionales entendidos en la materia. Se prevé, asimismo, la construcción de viviendas para los encargados, además de laboratorios y otras dependencias.

Los objetivos de la obra son para planificar la producción de árboles y otras plantas que podrán ser adquiridas a precios "simbólicos", encaminados a coadyuvar a la arborización del altiplano paceño, como también el embellecimiento físico de la zona.

Los trabajos a realizarse serán básicamente de apoyo a la producción y mantenimiento de plantas en sus diferentes especies.

DISMINUCION DEL SERVICIO DE COLECTIVOS.- La disminución del número de colectivos en La Paz va descendiendo en los últimos meses en progresión geométrica. Este medio de transporte popular y barato va desapareciendo. Cada vez son menos los vehículos de este tipo de servicio público. Como consecuencia de la falta de estas movilidades, los colectivos van permanentemente llenos de pasajeros, quienes viajan generalmente apiñados y poniendo en peligro sus vidas y de otros ciudadanos, como puede observarse en el gráfico. En lugar de los colectivos, cada vez son más numerosos los micros que ofrecen un servicio más cómodo, pero que para las familias de bajos ingresos resulta altamente oneroso el pago por este servicio, ya que sus tarifas son considerablemente más altas que la de los colectivos. Los vecinos, especialmente de los barrios populares, exigen permanentemente la intervención de las autoridades para evitar que el servicio de colectivos disminuya y se evite el riesgo de que este tipo de transporte urbano desaparezca con el tiempo.

Desde mayo se pagarán rentas complementarias a ex mineros

Los primeros 380 ex trabajadores mineros comenzarán a recibir rentas adicionales de jubilación desde el 1º de mayo próximo, por parte de su propio Fondo Complementario de Seguro Social Minero.

La medida fue acordada por el directorio de esa entidad de seguro social, al cabo de haber considerado todos los casos que se requieren para el funcionamiento de una institución de esa naturaleza.

La creación del Fondo Complementario de Seguro Social de Trabajadores Mineros, todos los requerimientos que disponen las normas legales para estos casos y que son supervisadas por el Instituto Boliviano de Seguridad Social.

Una de las últimas medidas que fue tomada en dicha entidad se refiere a la designación del Lic. René Sanmirón como Director Ejecutivo del Fondo Complementario Minero.

La designación fue hecha por los integrantes del propio Fondo, que cuenta con representación de los trabajadores, de los empresarios y del Estado.

El Secretario Ejecutivo de la Federación Sindical de Trabajadores Mineros, Víctor López Arias, manifestó que en los próximos cinco años el Fondo habrá absorbido a aproximadamente cinco mil trabajadores más para otorgarles rentas adicionales.

Los sectores laborales se han visto ante la necesidad de crear sus propios fondos complementarios, con aportaciones propias y empresariales, ante la insuficiencia de las rentas de jubilación que presta la Caja Nacional de Seguridad Social.

Estas prestaciones alcanzan no solamente rentas complementarias, sino otras que son consideradas dentro de los esquemas de la seguridad social como de inmediato o de largo plazo.

Cámara Nacional de Industrias impugna un informe jurídico

(ANF).- Mediante memorial dirigido al Ministerio de Trabajo, la Cámara Nacional de Industrias ha impugnado un informe jurídico emitido por el departamento de asesoría de ese portafolio, referente a la obligatoriedad de cubrir "reintegros de acuerdo al convenio" entre trabajadores y la Compañía Boliviana de Energía Eléctrica.

En el memorial, la Cámara de Industrias señala que el "informe con el cual se manifiesta estar de acuerdo el Subsecretario de Trabajo, se indica que en fecha 18 de julio de 1975, la empresa recibió un acuerdo con los coordinadores laborales, por el que se concedía a sus trabajadores un aumento del veinte por ciento sobre sus salarios básicos y 30 $b de incremento con retroactividad al primero de abril de 1975. Dicho informe concluye sosteniendo enfáticamente que: "La empresa está en la obligación de cubrir los reintegros de acuerdo al convenio, a los trabajadores que se hubieran retirado entre el primero de abril y 18 de julio de 1975, ineludiblemente".

"Nos permitimos impugnar dicho informe -señala- a nombre de nuestra asociada la Compañía Boliviana de Energía Eléctrica y en representación de la industria nacional, ya que de aplicarse por los organismos de su dependencia, se estará sentando un funesto precedente antijurídico".

No escapa a su conocimiento que el contrato de trabajo, que crea la relación jurídica obrero-patronal, cuya característica principal es la de ser un contrato eminentemente "intuito-personae" en cuanto al trabajador, queda extinguido, disuelto desde la fecha de su despido por causales legales o del retiro voluntario del obrero. Por tanto, un aumento retroactivo a los trabajadores en actual servicio no puede alcanzar a los que con anterioridad dejaron de pertenecer a la empresa y muchos de ellos o casi la totalidad, desde la fecha de su separación, están trabajando en otras actividades. Los trabajadores que no mantienen ningún vínculo jurídico con la empresa, porque falta contraprestación de servicios, no pueden beneficiarse sin justa causa, con los aumentos o mejoras concedidas a los trabajadores que concurran con su esfuerzo a la creación de la economía nacional".

El memorial concluye señalando que se dé instrucciones para que esas autoridades revisen los documentos contenidos en el informe emitido al respecto.

Se definirá una política para garantizar provisión de café

El Ministerio de Industria y Comercio, en el curso de la semana, definirá una política para garantizar el normal abastecimiento de café, destinado al consumo interno, mediante la aplicación de medidas correctivas que neutralicen la escasez de ese producto, advertida en el mercado local.

El Ministro, Gral. Víctor Gonzales Fuentes, en días anteriores advirtió que, de continuar la escasez de café, seria prohibida la exportación de ese producto a fin de garantizar el normal aprovisionamiento del mercado nacional.

Por su parte, el Subsecretario de Comercio, Jorge Inarra, declaró que algunos productores cafetaleros serían los causantes de la escasez, "cuyo fin es crear problemas al Gobierno con el pretexto de lograr mejores precios".

El Ministerio de Industria y Comercio realizó una investigación para establecer las causas reales de la escasez. Como resultado de aquella, quedó eliminada una de las posibles causas: la baja producción, ya que se llegó a la conclusión, de acuerdo a los índices de producción, de que ésta no es anormal ni baja.

En esa forma, quedó aclarado el hecho de que la escasez es artificial y provocada. Frente a tal situación, en el curso de la semana se definirá una política destinada a garantizar el normal aprovisionamiento de café para el consumo interno y mantenimiento de cupos para la exportación.

Informe oficial

En educación de hijos de mineros se gastó $us 4.600.000, en 1975

La Corporación Minera de Bolivia invirtio $us 4.600.000 durante la gestión pasada, en el mantenimiento del sistema educativo para los hijos de los trabajadores mineros.

Una información oficial sostiene que esa entidad tiene un gasto de 96 dólares por cada alumno en escuelas dependientes de la COMIBOL.

Los niveles de enseñanza que se imparten son el preescolar, básico, intermedio y medio, institutos técnicos o academias para adultos.

En 1952, la población escolar minera era de 6.416 alumnos y 286 maestros; en 1976, los alumnos totalizan 54.218 y los maestros 1.658, de acuerdo a las cifras oficiales.

Los establecimientos de educación regular alcanzaron a 98 y los centros integrados para educación de adultos a 34.

La información añade que en los centros educativos, los alumnos reciben el desayuno escolar, distribución gratuíta de materiales y útiles escolares, becas de estudio en las universidades nacionales y en centros de profesionalización.

Los hijos de los mineros, también cuentan con una colonia de vacaciones en la localidad de Tacata, en el departamento de Cochabamba.

SALUD

En el campo de la salud, la Corporación Minera de Bolivia erogó la suma de $us. 6.537.000, en la atención médica de sus trabajadores y familiares.

Dispone de 32 hospitales distribuídos en varios distritos mineros, 41 postas sanitarias, 35 clínicas dentales y un total de 1.595 camas.

Cuenta con 165 médicos y 440 personas en el personal para-médico.

CLAUSURA.- Durante un acto realizado ayer en Potosí, fue clausurado el Congreso de Geología, luego de seis días de deliberaciones. En las fotografías se ve al Ministro de Minería y Gerente de Comibol, generales José Antonio Zelaya y Jesús Via, durante la apertura de las reuniones. Abajo, se observa a una parte de los participantes en el encuentro profesional al que asistieron 250 geólogos nacionales y algunos del extranjero. El propósito de este congreso, según los organizadores, es dar a la actividad geológica una nueva orientación, capaz de convertirla en uno de los mejores compromisos para el aprovechamiento de los recursos naturales del país.

Fotografías del artista Arielli en la Casa Municipal de Cultura

El artista israeli Arielli presentará hoy, en la Casa Municipal de Cultura "Franz Tamayo" 52 imágenes de Jerusalén.

Por los antecedentes del fotógrafo, se supone que esta colección -elogiada en diversas partes del mundo- despertará un gran interés en el público nacional.

Los patrocinadores de la exposición (Embajada de Israel e Instituto Boliviano de Cultura) han anunciado para las 18 y 30 el acto de inauguración.

La colección de Arielli también reviste interés por haber tomado el artista como fuente de inspiración uno de los escenarios religiosos más grandiosos.

ALGUNAS OPINIONES SOBRE ARIELLI

Las siguientes son algunas de las críticas que ha recibido Arielli por su labor de fotógrafo:

"Arielli es un eminente captador de imágenes. Si el centenar de admirables fotografías se hubiere reunido en un álbum sin el menor texto, nos hubiéramos encontrado en presencia de un testigo visual que habría hablado por sí mismo, como un cuadro de maestro. Mac Orlan llama a Arielli el cazador de recuerdos. Es rendir homenaje al probado talento del fotógrafo que, solo entre la multitud, a fuerza de indiscreción humana, llega a aislar una actitud, un gesto, una mirada imperturbable cada día. Es el testigo por excelencia, un hombre que da cuenta de la naturaleza de los seres y de las cosas; las modas y los adornos, lo irracional y el paisaje, un hombre que nos hace comprender el estilo del acontecimiento, su lógica circunstancial, su verdad fundamental. Arielli ha cogido y ha fijado en el espacio, pero fuera del tiempo, infinitamente más de lo que quizas él mismo puede figurarse y estas fotografías darían sin duda la solución de nuestro enigma a quien tuviera el poder de descifrarlas enteramente". FRANÇOIS MAURIAC (De la Academia Francesa).

"Paseando solitario, viajero sin equipaje, peregrino apasionado, paladín del mundo occidental y del mundo oriental, Arielli ha fijado los aspectos de diferentes países; la isla de Francia, Italia, España e Israel". WALDEMAR GEORGE.

"Es difícil definir a Arielli, situarle, ya que siempre busca nuevos modos de expresión y se mantiene resueltamente fuera de los caminos trillados, de los procedimientos establecidos, de las escuelas, de las especializaciones. Cada obra es un aspecto diferente de este mundo que es el nuestro, pero también otra identificación del autor. Y esto explica la razón por la que tantos eminentes escritores y críticos -que se unen en la común admiración de esta obra de esplendores múltiples- describen a Arielli de manera completamente diferente". ROGER DELAYE.

"Arielli imprime la unidad de su temperamento de artista sobre todo lo que crea. En todo lo que ve, ve primeramente la armonía de la sombra y de la luz. Capta hasta el menor reflejo de luz que va a morir en lo más profundo de la sombra. Compone cada imagen con rigor, la construye con grandes paños de claridad y de penumbre. Arielli recodifica lo que nuestro ojo perezoso apenas distingue: nos fuerza a fijarnos con asombro en las cosas". JEAN ADHEMAR (Conservador Jefe del Gabinete de Estampas - Biblioteca Nacional de Paris).

ARTE Y CULTURA

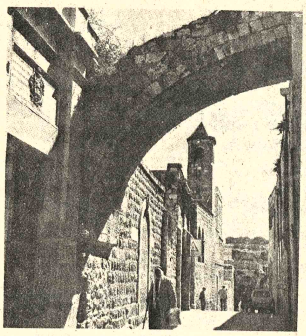

"VIA DOLOROSA". una de las 52 fotografías que presentará hoy en la Casa Municipal de Cultura el artista israeli Arielli. La colección ha recorrido diversos países del mundo y ahora se exhibirá en La Paz con los auspicios de la Embajada de Israel y el Instituto Boliviano de Cultura.

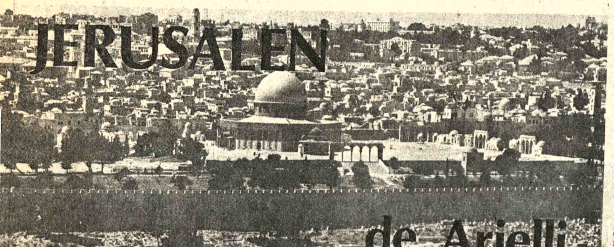

JERUSALEN DE ARIELLI.- A horas 18 y 30 de hoy será inaugurada la muestra fotográfica de Arielli, artista israeli que goza de renombre y ha sido elogiado en los lugares donde su obra ha sido expuesta. El tema central de la serie es Jerusalén.

Se reabre hoy Casa de Cultura Francesa

La Casa de la Cultura Francesa (Calle Ingavi, esq. Pichincha) reiniciará sus actividades hoy con una exposición de pinturas (reproducciones) de Bernard Buffet.

Esta muestra -que será abierta a horas 18 y 30- es la primera de una serie que han organizado los responsables de la institución. En fecha próxima serán presentadas exposiciones de litografías y serigrafías (esta vez originales) de renombrados artistas como Victor Vasarely, Jean Carzou y Bernard Lorjou.

En el capítulo Exposiciones del programa también están incluidos temas referidos a la Arquitectura o de afiches de Teatro.

Como un intento de abarcar diversas actividades artísticas, la Casa de la Cultura Francesa organizará proyecciones de documentales sobre arte, turismo, tecnología, conferencias con slides, noches musicales, etc.

Por lo que se refiere a la actividad teatral, la institución de la calle Ingavi abrirá la temporada el sábado 10 del mes en curso. En la ocasión el elenco que dirige Eduardo Perales presentará una obra de Eugenio Ionesco, en la segunda parte del programa será proyectada la película el "Misantropo" de Moliere, con subtítulos en español.

MUSICA DE CAMARA EN EL GOETHE INSTITUT

El Sexteto de Instrumentos de Vientos del Conservatorio Nacional de Música dará una concierto el próximo miércoles en el Goethe Institut (Av. 6 de Agosto Nº 2118)

Bajo la dirección de Alfonso Bustamante, el sexteto interpretará: 1) Allegro de "Pequeña Serenata" de Mozart, 2) Allegro de una Sonatina, de B. Kelly, 3) Tres piezas de "Música del Agua" de Haendel, 4) Rosa Carmin (Cueca) de Néstor Olmos.

El Sexteto está integrado por Alfonso Bustamante -Corno Francés, Delfín Marañón, Trombon, Elías Linares-Trompeta, Simón Centellas-Corno Francés, Juan Uzeda- Trompeta, Jorge Pintoja-Trombon.

El concierto comenzará a horas 18 y 30

TEMPORADA FOLCLORICA.- Parte del elenco de "Tinku Andino", Bajo la dirección de Luis Calderón López, estos presentarán a partir del 7 de mayo próximo, en el Teatro Municipal la obra "Tupac Catari"

Reparto de la herencia de Picasso puede provocar serie de problemas

NIZA, FRANCIA, MARZ (AFP).- El reparto de la fabulosa herencia del pintor español Pablo Picasso empezará esta semana en París y sus trámites podrán extenderse hasta la eternidad, señalaron hoy aquí los abogados del caso.

Un primer reparto de la fortuna picassiana evaluada en cinco mil millones de francos (4,70 francos equivalen a un dólar) reunirá delante del administrador judicial Pierre Zecri a las seis personas que en principio tienen derecho a la herencia.

La suma a distribuir proviene de las cuentas bancarias y de los valores que poseía el maestro con la única exclusión, al parecer, de su patrimonio artístico.

Poco después de su muerte, acaecida el ocho de abril de 1973, los fondos habían sido distribuidos a título de adelanto y Paulo Picasso, el hijo del pintor fallecido en junio de 1975, había recibido 800.000. francos.

LA PRIMERA ETAPA DEL ARREGLO

Pero ahora se tratará de la primera etapa del arreglo de la sucesión propiamente dicha, lo que obligará a un acuerdo entre los interesados que según los abogados "existe en principio".

Una reunión general de los herederos realizada recientemente pareció culminar en negociaciones exitosas, aunque los obstáculos técnicos pueden justificar las previsiones de una eternización del asunto.

Uno de los problemas es que alrededor de un 60 por ciento de la herencia está compuesta por las inmensas colecciones personales de Picasso que incluyen obras de los más grandes maestros contemporáneos.

En cuanto al "Museo Picasso", considerado uno de los tesoros artísticos más considerables de la actualidad, el problema dista mucho de haber sido resuelto.

LA INTERVENCION DEL ESTADO FRANCES

Por otra parte, la intervención del Estado francés en este intringulis constituye uno de los datos más inciertos y desconocidos, a lo que se añade que los derechos de sucesión en ningún momento fueron precisados, ni la forma en que deberán ser efectivizados.

Luego de los numerosos procedimientos y arreglos realizados en torno a la parte correspondiente a los hijos naturales del pintor, el objetivo de los abogados es lograr encarar el asunto como si se tratara de la más común de las herencias.

Uno de los acuerdos concertados, fue que los nietos del pintor tienen derecho a una parte entera, mientras que a los hijos naturales se les asignará una media parte igualitaria.

A los bachilleres inscritos en OSCAR

Se comunica a los jóvenes bachilleres inscritos en las oficinas de Obras Sociales de Caminos de Acceso Rural (O.S.C.A.R.) hacerse presentes el día jueves 8 de abril a horas 9:00 a.m.

La Paz, 3 Marzo de 1976

Servicio bancario en la puerta de ingreso a los Estados Unid

Institución bancaria le ofrece todos los servicios de banca comercial en sus transacciones internacionales, muy especialmente cuentas corrientes y de ahorro normales y a plazo. La única institución americana que atiende en su idioma.

CONTINENTAL NATIONAL BANK OF MIAMI
1001 Continental Plaza
S.W. 1st. Street
Miami Florida 33135

Unidad Sanitaria Santa Cruz
Hospital de Niños
"Dr. Mario Ortiz Suárez"
Médicos residentes

Se convoca a concurso de méritos y examen de competencia, para proveer dos cargos de médicos residentes becarios, bajo régimen de dedicación integral exclusiva

REQUISITOS:
1) Título de Médico
2) Certificado de notas de los 3 últimos años de estudio
3) Límite de edad 32 años

Los expedientes y solicitudes se recibirán hasta el 10 de Abril de 1976, en la Secretaria de la Dirección

(fdo.) Dr. Oscar Gonzales Lack, DIRECTOR HOSPITAL DE NIÑOS; Dr. Ismael Suárez Roca, DIRECTOR UNIDAD SANITARIA.

Santa Cruz, marzo de 1976

Discoteca de la UMSA

La Discoteca de la Universidad Mayor de San Andrés fundirá hoy, a partir de horas y 30, obras de Jorge Federico endel.

El programa completo para presente semana es el uiente:

Lunes 5:
Obras de Jorge Federico endel:
1.- Conciertos para órgano y uesta: en re menor, en si mol mayor, en la mayor, en si mol mayor, en sol menor, en mi menor y en la mayor, por el ganista Eduard Müller y uesta de Basilea, director gust Wenzinger.

"EL CALDERO", novela el Concurso Municipal anz Tamayo" 1973. La obra joven escritor nacional en editada por la Casa icipal de Cultura fue puesta irculación en días pasados.

oces españolas

as siguientes son algunas de oces y acepciones aprobadas almente en español:
. (Enmienda.) (De hablar.) gas. (...mienda.) (Del lat. nuca.)
bre. (Enmienda.) jengibre.
español, le o judeo-español, 3). Perteneciente o relativo a comunidades sefardíes y a la idad de la lengua española hapor los sefardíes, prinmente en Asia Menor, los nes y el Norte de Africa. erva muchos rasgos del llano anterior al siglo XVI. s.m.
e. .../dar un julete. .../ienda.) Urgirlo, meterle

riano, na. (Enmienda.) jupi-, na.

.../ 2. (Suprimese. Dícese .) Persona excesivamente nte e inoportuna.
ara. (De lavar y cara.) amb. 1. Jofaina, palangana.
guilla, ... 3. (enmienda) ... de los reinados de Felipe II y e III.
s, ss. .../ 4. Dícese del to romance llamado también leonés. U.t.c.s.m./ 5. de la variedad del caso o hablada en territorio s. U.t.c.s.m.
s, es. .../ 3 bis. Vocabulario, nto de las palabras de un o, o de las que pertenecen al a una región, a una actividad minada, a un campo ático dado, etc.
...(suprimese las acepciones

.../ 17. Mil. Formación de os o de unidades en que unos n al costado de los otros. Se al caso en que la formación un fondo de dos o tres sol- Dícese también: LINEA de nas.

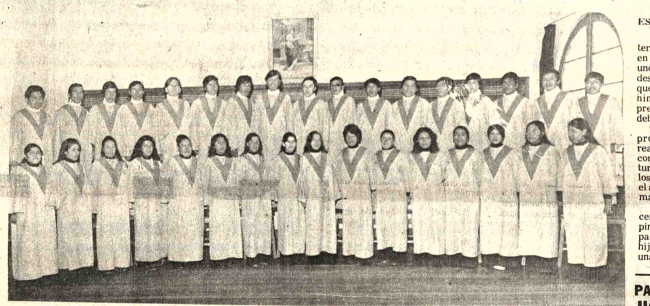

JERUSALEN DE ARIELLI.- A horas 18 y 30 de hoy será inaugurada la muestra fotográfica de Arielli, artista israeli que goza de renombre y ha sido elogiado en los lugares donde su obra ha sido expuesta. El tema central de la serie es Jerusalén.

La Bienal de Venecia tendrá como tema "España 1935-1976"

ROMA, ABRIL 4 (IPS).- Gran parte de la Bienal de Venecia, la más importante manifestación cultural italiana, será dedicada este año a España.

Así lo reveló el presidente del ente cultural veneciano Carlo Ripa Di Meana, al presentar a los periodistas el plan de las actividades que se desarrollarán en la ciudad de los canales desde junio a octubre próximos.

La Bienal comprenderá este año tres sectores, ártes visuales, música y teatro, y tendrá como temas principales el ambiente, la participación y las estructuras culturales.

Particular importancia tendrán las actividades dedicadas al tema "España 1936/1976", que ocupará la parte central de la muestra. En artes visuales se presentará una muestra sobre la vanguardia artística y el ambiente social español, mientras contemporáneamente, el célebre Palacio del Cine del Lido de Venecia será escenario de una muestra titulada "España, cuarenta años después"

El sector teatro presentará "Divinas palabras" de Ramón del Valle Inclán realizado por la compañía "Nuria Espert", mientras que la Orquesta del Teatro Comunal de Bolona realizará un concierto basado en música de la resistencia española de Halffter, de Pablo y Fellegara.

La actividad de los tres sectores se complementará con una reunión internacional que se ocupará del tema de la cultura teatral con temporánea en España, con otras conferencias y mesas redondas sobre el mismo tema, así como una muestra fotográfica sobre los sucesos de la Guerra Civil en España.

El Coro Universitario de Potosí que bajo la dirección de Alberto Iporre Salinas ofrecerá un concierto en la Universidad "Tomás Frías" en homenaje al 451 aniversario de la fundación de Potosí. Como soprano actuó Norah Cruz de Marzluf. La preparación de la velada musical se realizó con la cooperación de Eusebio Palacios.

PARA TRATAMIENTO DE HONGOS-ECZEMA PICAZON

A base de Propionato de Sodio y otros medicamentos, hemos logrado una fórmula para el tratamiento de enfermedades de la piel, tiña, de las uñas, del cuero cabelludo y de la barba, eczema, hongos, etc., que se vende con el nombre de SANAFITIL.

Pruebe SANAFITIL y Ud. comprobará sus buenos resultados.

ORGANIZACION INTEGRAL*

Departamento CONTABILIDAD

Realiza trabajos de apertura y cierre de libros en las diferentes ramas, Industrial, Comercial, Bancaria, Minera, Auditoría y Análisis de Estados Financieros. Profesionales responsables, trabajos garantizados.

OFICINAS: Central LA PAZ- Altos Cine Paris Teléfono 55068 Casilla - 819 - 7005
COCHABAMBA - Calama 3472 - Tel. 63968
SANTA CRUZ - Republiquetas 451 - Tel. 8-8275

CEMENTO BLANCO "IRAJA"

Calidad y alto rendimiento

El más recomendado para la fabricación de mosaicos y trabajos de construcción en general.
Se sas de 42,5 kilos con doble envase papel y polipropileno
Precio rebajado y sin competencia.
Compre en las principales ferreterías y casas del ramo.

Distribuidor exclusivo para Bolivia:
PROMOTORA PAULISTA
LA PAZ: Av. Manco Kapac 450-Tel. 20080-Casilla 2234
COCHABAMBA: Av. San Martin 5823-Tel. 2923 y 6396
SANTA CRUZ: Calle Warnes 22 - Tel. 21166 - Casilla 2173

LLEGARON !!

CAMBIE UD. SU MOTOR A GASOLINA CON EL PODEROSO Y ECONOMICO MOTOR A DIESEL

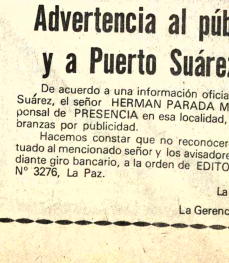

PERKINS

MOTOR QUE HA DEMOSTRADO SER DE PRIMERA CLASE PARA APLICACION EN TODO TIPO DE VEHICULOS: CAMIONES, VOLQUETAS, TRACTORES, OMNIBUSES, ETC.

» LARGA VIDA
» ECONOMIA
» POTENCIA

PROVEEMOS UN RESPALDO COMPLETO EN CUANTO A REPUESTOS Y SERVICIO.

REPRESENTANTES EXCLUSIVOS PARA BOLIVIA
S.A.C.I.
SOCIEDAD ANONIMA COMERCIAL INDUSTRIAL
La Paz, Ingavi 1658 - Tel. 55075 - Casilla 348
COCHABAMBA, Jordán 2936
SANTA CRUZ, Suárez de Figueroa 72 - ORURO, Bolivar 381

equiparse s.r.l.

Disponemos para entrega inmediata de chatas con plataforma 8 Toneladas

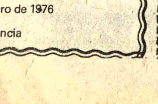

Al mejor precio de plaza
Casilla 620
Teléfono 2-5123
Santa Cruz de la Sierra - Bolivia

Ministerio de Defensa Nacional
Corporación de las FF.AA. para el Desarrollo Nacional

CONVOCATORIA A PROPUESTAS Nº. 1/76

Por orden del señor Ministro de Defensa Nacional se convoca a las firmas importadoras inscritas legalmente en la Cámara de Comercio, a presentar propuestas para la provisión instalación y montaje de dos ascensores y un montacargas en el Edificio "VIVIENDA MULTIFAMILIAR" para las FF.AA. de la Nación, ubicado en la Av. 6 de Agosto Nº 2649.

Las firmas proponentes podrán adquirir en propiedad los planos, especificaciones técnicas y otros documentos de convocatoria a partir del día Lunes 5 de Abril del presente año, en la Gerencia de Construcciones de COFADENA.

Las propuestas serán presentadas en la Gerencia de Construcciones de COFADENA. Av. Saavedra esquina Pasaje San Martin (Edificio en construcción del Hospital Militar) hasta el día 6 de Mayo de 1976, hrs. 17:00 en sobre cerrado y lacrado con las formalidades exigibles por Ley.

La Paz, Marzo de 1976

Gral. de Brig. Paúl de Palacios M.
GERENTE GENERAL DE "COFADENA"

Aviso permanente

Al señor
MAMERTO SALAS ZAMBRANA
de Publicidad CAMBA Santa Cruz.

Se le insinúa cancelar sus cuentas pendientes a PRESENCIA.

La Paz, noviembre de 1975

AVISO PERMANENTE
al señor
José Blanco Baiza

Se le insinúa pasar por el Departamento de ontabilidad de PRESENCIA, a arreglar cuentas endientes.

La Paz, Febrero de 1976
La Gerencia

Advertencia al público en general y a Puerto Suárez en particular

De acuerdo a una información oficial de la Honorable Alcaldía de Puerto Suárez, el señor HERMAN PARADA MELGAR se hace pasar como corresponsal de PRESENCIA en esa localidad, inclusive se ha permitido realizar cobranzas por publicidad.

Hacemos constar que no reconoceremos ningún pago de factura efectuado al mencionado señor y los avisadores deberán cancelar sus facturas, mediante giro bancario, a la orden de EDITORA PRESENCIA LTDA. Cajón Postal Nº 3276, La Paz.

La Paz, febrero de 1976
La Gerencia

cian reunión en Antillas Holandesas

Miembros de la SIAP analizarán libertad de prensa en América

RUBA, ANTILLAS ANDESAS, 4 (AP) - Edi- de periódicos de todo el isferio occidental se irán aquí a partir de ma- para discutir el estado de bertad de prensa en las ericas.

reunión invernal de la edad Interamericana de sa (SIP), se realiza apenas días después de la im- ción y subsecuente le- amiento de la censura pre- en Argentina.

emás de las reuniones de su isión sobre Libertad de Prensa, la sesión de la SIP incluye una reunión de su Junta de Directores y un informe de Raymond Dix, editor del "Record" de Wooster, Ohio, y presidente de la organización.

La Comisión de Libertad de Prensa, bajo la presidencia de Germán Ornes, editor de "El Caribe" de Santo Domingo, presentará un informe país por país sobre la situación de la libertad de prensa en todo el hemisferio.

Se espera que la Comisión dedique particular atención al llamado caso Herzog -la muerte del periodista brasileño, Vladimir Herzog, de Sao Paulo, cuando estaba detenido, y que supuestamente se suicidó después de ser arrestado para interrogarlo el otoño pasado, días después que la SIP efectuó su Asamblea General en Sao Paulo.

El Ejército brasileño dijo que Herzog se había ahorcado después de escribir una confesión de afiliación comunista. Los amigos de Herzog alegan que lo mataron después de haber sido torturado.

La SIP se reune por primera vez en Aruba. Generalmente sus sesiones de mediados de año se realizan en Jamaica pero este año hubo un cambio inesperado de jurisdicción.

Funcionarios de Aruba, conscientes del poder de atracción de este centro turístico, harán todo lo posible para dar la bienvenida a los directores y editores que participarán en la reunión.

El aeropuerto de Aruba ha sido decorado con carteles de bienvenida y se espera que el Gobernador J.F. Tromp pronuncie un discurso ante la organización. Tromp es el funcionario gubernamental con más antigüedad en Aruba, una de las llamadas islas ABC. Las otras dos son Curacao, capital de las Antillas Holandesas, y Bonaire.

Las dos industrias más importantes de Aruba son el turismo y el refinamiento de petróleo. La isla está situada unos 21 kilómetros al norte de la costa venezolana.

Las Antillas Holandesas son miembros autónomos del reino holandés. Además de las tres islas importantes, la federación incluye islas pequeñas como Saba, Statia y St. Maarten. Esta última está gobernada conjuntamente por los franceses y los holandeses; la parte francesa se llama St. Martin.

Las Antillas Holandesas son las últimas posesiones que tiene Holanda. Surinam obtuvo su independencia a fines del año pasado.

Presidente egipcio exhortó a su colega Franjieh a que renuncie

PARIS, 4 (AP).- El Presi- te egipcio Anwar Sadat portó hoy a su colega libanés eiman Franjieh a renunciar rque eso podría significar el ienzo de una solución para risis de el Líbano".

"Hay momentos en que un de estado asume sus res- sabilidades fundamentales y ve obligado a tragarse su idad por el bien de su pue- , dijo Sadat en conferencia rensa. "Por eso solicito a mi go, el Presidente Franjieh, renuncie".

Sadat está aquí en visita pri- de dos días, dijo que consi- la situación en el Líbano y hoy en sus reuniones con residente Valery Giscard staing. Franjieh, cristiano onita, se ha aferrado a la idencia a pesar de que tuvo abandonar el palacio presi- cial al ser este cañoneado milicias musulmanas.

Al mismo tiempo Sadat resó preocupación por lo que ribió como un acuerdo de isión de armas entre la n Soviética y Libia. Dijo tiene entendido que el men del Presidente mmar Khadafy recibirá as ultramodernas por valor 1.000 millones de dólares. "No tengo miedo de Kha- ", dijo Sadat. "Pero si la n Soviética obtiene una en Libia tendré que nsiderar a fondo mis

Si las armas fuesen para el ito libio, agregó, "yo es- de acuerdo. Pero sabemos que lo hemos adiestrado que ene capacidad para ellas. ién entonces habrá de usar armas a lo largo de una de 2.000 kilómetros?".

Francia se ha ofrecido como iador en el Líbano y Sadat ó esta iniciativa.

"Propongo" dijo, "que el r Maurice Couve de Mur- el ex Primer Ministro rés) emprenda una segunda ión en el Líbano. Estoy seguro de que todas las partes le darán una recepción favorable y respaldarán que Francia asuma este papel".

Couve de Murville fracasó en una gestión mediadora similar en el Líbano el año pasado.

Sadat criticó el papel jugado por Siria en la crisis libanesa y dijo que "no sólo Siria ha sido incapaz de encontrar una solución sino que ha entregado armas a ambas partes. La actual tragedia en el Líbano es resultado de esa política.

Se supone que el motivo principal de la visita de Sadat a Francia es gestionar compras de armamentos pero el Presidente egipcio dijo que no fue necesario tratar ayer ese tema con Giscard D'Estaing y añadió: "Lo hemos discutido en otras reuniones. Hemos llegado ya a acuerdos en este sentido y concluiremos otros en el futuro".

Se sabe que Egipto gestiona la compra a Francia de 120 bombarderos caza Alpha, cazas a chorro Mirage F1 y Mirage F3, cohetes antiaéreos, equipos de radar, de comunicaciones y electrónicos.

Preguntado acerca de la aprobación francesa a la idea de que Egipto estructure una industria de armamentos propia, Sadat dijo que se han firmado acuerdos con Francia y que otros "vendrán pronto" pero no especificó ventas de armas francesas a Egipto.

Sadat no dio muchas esperanzas de que las conversaciones de paz de Ginebra se reanuden pronto. Pero dijo sentirse satisfecho de que la Unión Soviética parezca aceptar la idea de que Gran Bretaña y Francia participen en cualquier gestión internacional futura de paz en el Medio Oriente y agregó que en su opinión, los Estados Unidos asumirán la misma posición.

Sadat dijo al grupo que piensa que no le será muy difícil convencer a Francia de participar tanto política como militarmente en cualquier garantía de paz. Alemania Occidental, dijo, ha aceptado participar en cualquier arbitraje político, aunque no en sus aspectos militares.

Sadat confirmó que las facilidades portuarias en Egipto a la Unión Soviética han sido dadas por terminadas al ser anulado el pacto soviético-egipcio de amistad y cooperación, paso que según dijo fue dado debido a las presiones militares y económicas que ejercía la Unión Soviética sobre Egipto.

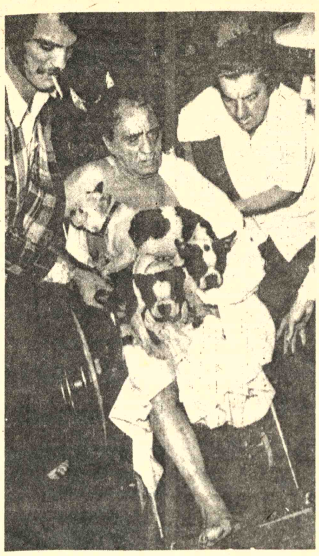

SALVATAJE.- Ramiro Gomez y sus pequeños perros luego de ser salvados del incendio que se produjo el sábado en la mañana en el Hotel Avondale de la ciudad de Miami, Florida. (Radiofoto AP).

Continúa lucha entre las fuerzas antagónicas del Ejército libanés

BEIRUT, 4 (AP).- Los combates entre grupos rivales del ejército continuaron hoy con toda intensidad en las roccosas colinas al este de la capital y el saldo de víctimas de la guerra civil creció mientras los políticos discutían cómo ponerle fin.

Los milicianos cristianos y musulmanes lucharon en la capital con ametralladoras y armas ligeras, a pesar de la tregua proclamada hace dos días por las fuerzas izquierdistas con el propósito de explorar la posibilidad de llegar a un acuerdo pacífico.

La policía calculó que unas 130 personas murieron durante el día, sobre todo en los frentes que separan poblaciones turísticas de montaña que la guerra ha transformado en campamentos armados.

Los combates allí, sobre todo en las poblaciones de Mtein, Aintoura y los bosques de Bologna fueron particularmente encarnizados pues tanto cristianos como musulmanes usaron cañones y morteros.

En Beirut, donde los frentes son estacionarios desde hace cuatro días, los milicianos limitaron su fuego a disparos de francotiradores y tiroteos con armas ligeras.

Ambas partes dijeron que la tregua sigue en vigor, aunque el saldo diario de víctimas es casi tan elevado como a principios de la semana pasada, en que la guerra vivió sus momentos más feroces en once meses.

El dirigente supremo de las fuerzas musulmanas izquierdistas, Kamal Junblatt, aceptó el viernes la tregua tras fuertes presiones sirias, entre ellas una amenaza velada de invasión, con la condición de que el presidente Suleiman Franjieh presente su renuncia y su sustituto sea elegido en un plazo no mayor de diez días.

Se ha dicho que Franjieh, cristiano maronita, ha decidido continuar en el cargo hasta que sea elegido su sucesor para asegurarse de que participa en esa elección. El Ministro del interior Camille Chamoun y el dirigente del partido falangista Pierre Gemayel, maronitas y aliados de Franjieh, insistieron en que el parlamento sea custodiado por las tropas del ejército. Este edificio está ahora controlado por los musulmanes izquierdistas y sus aliados, los guerrilleros palestinos.

El brigadier Aziz Ahdab, que se proclamó gobernador militar provisional el 11 de marzo, dijo al presidente del parlamento, Kame Assad, según se informó, que podría reunir sólo a 200 soldados para esta tarea.

Grupos de trabajadores trataban de llevar asientos nuevos al parlamento para reemplazar a los robados en saqueo del edificio cuando tuvieron que retirarse debido al fuego de tres francotiradores de un edificio cerca de las líneas del frente que separan en el centro de la ciudad a los milicianos de izquierda y de derecha.

La casi totalidad de los 18.000 hombres que integran el ejército se ha dividido en el ejército árabe libanés, que respalda a las fuerzas musulmanas de Junblatt, y una facción cristiana leal a Franjieh. Estos son los principales combatientes en las montañas.

Miles de c homenaje a

BELGRADO, 4 (AP) - Vários centenares de miles de chinos visitaron hoy el monumento al finado Primer Ministro Chou En Lai en una manifestación que tuvo más connotaciones políticas que espíritu de homenaje, informa la Agencia Tanjug.

Los dolientes llevaban ofrendas, fotografías de Chou y carteles elogiando su obra, dice la agencia yugoslava desde la capital china.

Aunque la semana de duelo tuvo por objeto recordar los muertos en China, ésta fue la primera vez que el finado Primer Ministro persona reco público que des central de Peki

La agencia d de los carteles Chou con la líne Tse-Tung.

La manifest ganizada tuvo inclinar el sent por Chou en dir Mao en su actua Viceprimer M Hsiao-Ping.

Teng, que funcionó como

Clausuran d provinciales

BUENOS AIRES 4 (AFP) - Dos periódicos provinciales fueron clausurados ayer por haber violado normas relativas a la difusión de noticias comunicaron las autoridades militares que gobiernan en la Argentina.

En Santa Rosa, capital de la provincia de La Pampa, distante 630 Kms. al suroeste de Buenos Aires, el diario "Arena" sufrió la clausura debido a un artículos sobre detenidos en procedimientos realizados por tropas militares.

El comunicado oficial consignó que "pese a que en forma reiterada se ha solicitado a todos los medios de difusión su colaboración dentro de un amplio margen de libertad periodística a los fines de crear el necesario clima de tranquilidad y paz para la gran empresa que han iniciado todos los argentinos, el diario "Arena" de Santa Rosa en su edición del dos de abril de 1976 en el artículo titulado Mundo 76 pone en duda el claro accionar de las fuerzas militares y de seguridad, difur insidiosa y encu

Japo prue

NAGAS Nagasaki pr subterránea Pacífico.

En teleg Brunet, el m más la comp peligro de g

El gobie bomba el vi francesa. No

La ciuda Atómica nor Segunda Gue Bomba Atóm ciudad de Hi

Submarinos nucleares soviéticos sufren escapes de combustible

LONDRES, 4 (AFP).- En los reactores de ciertos submarinos so- cos se producen escapes de combustible radioactivo provocando el l de radiación" entre los tripulantes, cree saber hoy el diario inical británico Sunday Telegraph.

Según el corresponsal naval del diario, informaciones provenientes l OTAN (Organismo del Tratado del Atlántico Norte) revelan las di- ades que tienen los soviéticos con sus submarinos nucleares.

El diario señala que la Fuerza Aérea Noruega que patrulla la región teriza con la Unión Soviética está bien ubicada para observar los imientos de los navíos de guerra de la URSS, especialmente en sus s militares de la península de Kola.

Campaña política en Portugal para elegir Parlamento

LISBOA, 4 (AP).- La re- ción portuguesa de dos años mzó hoy hacia su legi- ación al comenzar oficial- te la campaña política pre- a la elección de un nuevo amento civil que desplazará s militares del centro del po-

La cuestión de mantener a ancia a las Fuerzas Arma- y sus ambiciosos activistas ticos dependerá de la rapidez y eficacia con que los vencedores en las elecciones del 25 de abril resuelvan la peor crisis económica de Portugal en cinco décadas.

De acuerdo con cálculos oficiales, un obrero portugués de cada cinco está desempleado, los precios al consumidor en 1976 suben a una tasa anual de más del 70 por ciento y la confianza en el futuro se ha debilitado.

Uniformes de la Academia West Point.- Estos son los uniformes que lucirán las mujeres de la Academia militar de West Point, durante las cuatro estaciones del año. Izquierda, un abrigo con capelina y botas, también un abrigo corto.- vestido de dos piezas gris con bordes negros y gorra de servicio. Para el verano, un vestido blanco con chaqueta negra y gorra blanca de servicio.

Fallecimiento

En la paz del Señor y confortada con los auxilios de la Santa Religión Católica, ha dejado de existir la que en vida fue ejemplar esposa, abnegada y cariñosa madre:

Doña AMANDA BRETEL de SALAS

Q. E. P. D.

ugo Salas Rivero, esposo, Socorro, Rebeca de Guzmán, dolfo y Ramiro Salas Bretel hijos, Absalón Guzmán (ausen- e) y Ana María Veintemillas de Salas hijos políticos, Judith e Morón y María Bretel A. hermanos (ausentes) Luis Morón . Luzmila Salas v. de Salazar Olinda v. de Salas Ursula v. de alas (ausentes) hermanos políticos, los tíos, primos, sobri- os, nietos y demás familia ruegan a sus amistades se dignen asistir a la misa de cuerpo presente a hs. 15 p.m. y a traslación de los restos mortales de la extinta al Cemen- rio General el día de hoy Lunes 5 de abril a hrs. 16 p.m. (4 e la tarde).

cortejo fúnebre partirá de la calle Francisco de Miranda e 2286 (Miraflores)

avor que comprometerá la gratitud de la familia doliente.

ervicios Funerarios ALIAGA Figueroa 773 Tels. 25676-64800

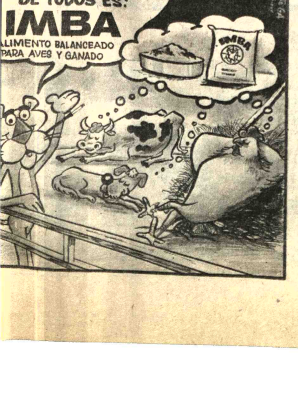

Fallecimientos

En la paz del Señor y confortada con los auxilios de la Santa Religión Católica, ha dejado de existir la que en vida fue ejemplar esposa, abnegada y cariñosa madre:

Doña AMANDA BRETEL de SALAS

Q. E. P. D.

Hugo Salas Rivero, esposo, Socorro, Rebeca de Guzmán, Adolfo y Ramiro Salas Bretel hijos, Absalón Guzmán (Ausente) y Ana María Veintemillas de Salas hijos políticos, Judith de Morón y Mario Bretel A hermanos (Ausentes) Luis Morón B. Luzmila Salas v. de Salazar Olinda v. de Salas Ursula v. de Salas (Ausentes) hermanos políticos, los tíos, primos, sobrinos, nietos y demás familia ruegan a sus amistades se dignen asistir a la misa de cuerpo presente a hs. 15 p.m. y a la traslación de los restos mortales de la extinta al Cementerio General el día de hoy lunes 5 de abril a hs. 16 p.m.

El cortejo fúnebre partirá de la calle Francisco de Miranda Nº 2286 (Miraflores)

Favor que comprometerá la gratitud de la familia doliente.

La Paz, Abril 1976

El personal de empleados y obreros de "SABREBA LTDA" tienen el sentimiento de participar el sensible fallecimiento de la que en vida fué madre de Adolfo y Ramiro Salas Bretel, ejecutivos de nuestra empresa.

Doña AMANDA BRETEL de SALAS

Q. E. P. D.

fabricadas p durar

OHT

la mejor lla

llegó nueva partida ¡aproveche!

A PRECIOS ECONOMICOS

OHTSU RIND

HANSA LTDA. La firma b con más de

Departamento PRODUCTOS TEL.27681 Yan

Sucursales: COCHABAMBA ORURO POTOSI SANTA CRUZ SUCR

AVISOS ECONOMICOS

Revistas Libros

GISBERT Y CIA. S.A.

Casilla 195

NUESTRA OFERTA:

FIESER- Química Orgánica Superior 2 tms.
CURTMAN- Análisis Química Cualitativo
FREY - Problemas de Química
TOMEO - Fundamentos de Química Técnica
SORUM - Introducción al Análisis Cualitativo Semimicro
SIENKO PLANE Química
SLABAUGH - Química General
RITTER - Introducción a la Química
CHOPPIN - Química

Profesores Academias

CLASES DE GUITARRA Doy a domicilio, teléfono 21141 Sr. Manchego. (2-6/70109)

Departamentos Habitaciones

Carvajal - Yanacocha 448.- Tres habitaciones calle Tumusla anticrético - Otra Quintanilla Zuazo anticrético - dos habitaciones Sopocachi calle Chaco anticrético 8.000 otras habitaciones distintas zonas. (3-4)

Carvajal - Yanacocha 448.- Departamento Villa Fátima Calle Convenda con dormitorio garaje, terraza. dependencias, anticrético. otros departamentos distintas zonas pida información (3-4)

DOY DEPARTAMENTO Contrato anticrético, Casimiro Corrales 1051. (3-5/70137)

ANTICRETICO Dos habitaciones, cocina, baño, final Nicolás Acosta, casa celeste Alto San Pedro. (3-4/70138)

EN ANTICRETICO Necesito departamento, dos dormitorios, living, comedor, cocina, baño, preferible Miraflores, teléfono 84261. (3-4/70132)

DEPARTAMENTO Doy en alquiler zona Miraflores. Ref: Pasaje Hans Kund N°, 30 teléfono 57221 (2-4/70113)

HOTEL ATLANTIC Av. Armentia 521, teléfono 23342, habitaciones individuales $b. 20.- Telegraciones convencional (5 - 10-IV/69133)

Carvajal - Yanacocha 448.- Vende departamento propiedad horizontal Edificio Venezuela local amplio apropiado para Club. por estrenar (3-4)

URGENTE Se Necesita una pieza en calidad de alquiler, pago alquileres adelantados para persona sola. Referencias teléfono 20851 (1 -10/R)

CARVAJAL.- Yanacocha 448.- Villa Victoria, sobre av. Quintanilla dos plantas amplio local con negocio establecido precio ganga vacía.- Casa zona Tacagua vacía 70.000, ocasión.- Alto Chijini buen lugar habitaciones Horno Panificación 80.000 (4-5/70145)

CARVAJAL.- Yanacocha 448.- Habitación amplia Manco Kapac anticrético entrega inmediata 17.000 buen lugar . Otras distintas zonas (4-5/70145)

CARVAJAL.- Yanacocha 448.- Tel. 54862.- Dos habitaciones anticrético Tumusla entrega inmediata buen lugar.- Habitación Armentia dependencias anticrético 20.000.- Habitación calle Boquerón alquiler.- Habitación amoblada av. Vásquez.- Habitación calle Tumusla anticrético entrega inmediata.- Habitaciones anticrético Achachicala. Otras Chacaltaya entrega vacía (4-5/70145)

CARVAJAL.- Yanacocha 448.- Departamento calle Borda Sopocachi alto, anticrético 50.000.- Departamento calle Cáceres dos dormitorios, dependencias por estrenar. Otros departamentos, distintas zonas. (4-5/70145)

CARVAJAL.- Yanacocha 448.- Departamento contrato mixto Costa Rica cerca Busch dos dormitorios, dependencias amplia terraza entrega inmediata por estrenar. (4-5/70145)

CARVAJAL.- Yanacocha 448.- Departamento dos dormitorios, dependencias, alquilo calle Inquisivi cerca Cine Universo entrega inmediata confortable.- Departamento anticrético Alto Miraflores calle Elías Sagárnaga 50.000.- Departamento Villa Fátima av. Las Américas 40.000 (4-5/70145)

CARVAJAL.- Yanacocha 448 Tel. 54862.- Departamento propiedad horizontal transfiero. Edificio Venezuela amplio local apropiado para Club entrega inmediata (4-5/70145)

CARVAJAL.- Yanacocha 448.- Horno anticrético av. Baptista.- Otro Alto La Paz.- Horno zona La Portada alquiler.- Local para Snack alquiler, Villa Fátima calle Alcoche (4-5/70145)

COMERCIAL "ALAS".- GALERIA LUZ. Tel. 29734. Alquila departamento para oficinas, dos baños, Plaza Avaroa (4-5)

DOY EN CONTRATO Mixto 3 habitaciones y baño a matrimonio sin hijos. Guachalla 828 (2-4/70121)

PEQUEÑO DEPARTAMENTO Precisa persona sola, honorable con teléfono y garaje. Preferible Sopocachi. COMERCIAL "ALAS" Tel. 29734. (4-5)

COMERCIAL "ALAS".- GALERIA LUZ. Tel. 29734.- Ofrezco departamento anticrético, un dormitorio, dependencias Villamil de Rada. (4-5)

COMERCIAL "ALAS".- GALERIA LUZ. Tel. 29734.- Alquila departamento para oficinas. Sopocachi (4-5)

VENDO En Sopocachi departamento en propiedad horizontal, teléfono 27122 (30-6/69929)

PRECISO DEPARTAMENTO De 1 ó 2 dormitorios y dependencias sin muebles, COMERCIAL "ALAS" Tel. 29734. (4-5)

Tiendas Kiosco

CARVAJAL.- Yanacocha 448.- Tienda trastienda Tumusla lugar comercial entrega inmediata ocasión. (4-5/70145)

CARVAJAL.- Yanacocha 448.- Tienda trastienda calle Chaco anticrético.- Tienda Chuquisaca alquiler.- Otras Tarnayo, Linares, anticrético entrega inmediata (5-6/70145)

CARVAJAL.- Yanacocha 448.- Tel. 54862.- Bar Pensión transfiero calles Bustamante, Chuquisaca, Pichincha pida datos. (4-5/70145)

Casas

CARVAJAL.- Yanacocha 448.- Tel. 54862.- Vende casa con Alojamiento 28 camas, seis y más baños, amplio patio-garaje para muchos carros, zona Gran Poder entrega vacía motivo viaje, excelente lugar ocasión. (4-5/70145)

CARVAJAL.- Yanacocha 448.- Vende casa como terreno calle Bueno 800 mts. ocasión, Casa Villa Pabón calle Aguirre vacía.- Casa sobre Plaza Vita lugar comercial entrega vacía ganga.- Casa Alto Chijini vacía 100.000.- Villa Armonía av. Costanera vacía 18.000. (4-5/70145)

CARVAJAL.- Yanacocha 448.- Vende casa av. Iturralde dos departamentos, dependencias, garaje, jardín vacía buen lugar.- Villa Fátima calle Yanacachi, frente Fábrica Chocolates vacía facilidades.- Casa Puente Topáter calle Juan Gutiérrez ocasión. (4-5/70145)

CARVAJAL.- Yanacocha 448.- Tel. 54862.- Casilla 5721.- Vende casa Plaza Uyuni cinco departamentos, almacenes excelente ubicación, vacía.- Casa Sopocachi Alto calle Borda departamento tres dormitorios, dependencias entrega vacía ocasión. Calle Beni cinco habitaciones dependencias buen lugar vacía. (4-5/70145)

CARVAJAL.- Yanacocha 448.- Vende casas, calle Ingavi, departamento completo entrega vacía cerca av. Montes excelente ubicación motivo/viaje.- Alto Miraflores calle Lozada dos departamentos, dependencias, baños cerca Plaza Villarroel entrega vacía (4-5/70145)

CARVAJAL.- Yanacocha 448.- Vende casa, calle Ingavi, departamento completo entrega vacía cerca av. Montes excelente ubicación motivo/viaje.- Alto Miraflores calle Lozada dos departamentos, dependencias, baños cerca Plaza Villarroel entrega vacía (4-5/70145)

CARVAJAL.- Yanacocha 448.- Vende casas en Ingavi, departamento completo entrega vacía cerca av. Montes excelente ubicación motivo/viaje.- Alto Miraflores calle Lozada dos departamentos, dependencias, baños cerca Plaza Villarroel entrega vacía (4-5/70145)

CARVAJAL.- Yanacocha 448.- Vende casa, calle

Brasil y Argentina definen el viernes título de básquetbol

EDELLIN, COLOMBIA, 4 El equipo de Argentina ha mejor suplencia que buscará sacar partido de ventaja cuando se midan el en la final del vigésimo- o campeonato ericano de Básquetbol sino. asil posee cinco titulares categoría y la Argentina un buen conjunto de ales y emergentes.

En Brasil, actual titular, se destacan ampliamente el veterano Ubiratán, Gilson, Carioquinha, y Luisinho, Wilson y Brazuiha, que llegaron cuando ya se había iniciado el campeonato y sus compañeros de suplencia no han rendido bien.

En Argentina se destacan Ernesto Gehrman, Carlos Raffaelli, Carlos Pellandini, y Carlos Verga.

Gustavo Aguirre, Eduardo Benitez, Adolfo Perazzo y Gehrman, miden más de dos metros.

En Brasil nadie supera los dos metros. Llegan a este límite Maravilha, y el temperamental Ze Geraldo. Ubiratan, y Macel miden 1.90.

La defensa de Brasil es sólida y el ataque de Argentina muy peligroso Raffaelli y Gehrman a la cabeza.

El entrenador de Argentina Raul García, dijo a The Associated Press, que Brasil cuenta con la ayuda de frecuentes partidos ante contrincantes de gran clase, "pero yo dispongo de más jugadores de calidad que Edson Bispo Dos Santos", subrayó.

García destacó que la suplencia de Brasil no posee el equilibrio de otros años, y seguramente este factor será decisivo el viernes.

El veterano técnico argentino pronosticó que el partido estará en los tableros. "Brasil soportará el tablero de Argentina, y mi seleccionado el medio juego de Brasil, Argentina puede reconquistar el campeonato" comentó.

Concluyó 1ª. fase de competencia hípica

Con la disputa de tres pruebas concluyó ayer la primera fecha del certamen local de hipismo que controla la Federación Boliviana de Deportes Ecuestres.

Numeroso público se dio cita a las tribunas del club hípico "Los Sargentos" cuya pista principal fue escenario de las mencionadas pruebas.

LAS PRUEBAS

La primera prueba de la tarde dominical de ayer estuvo destinada a jinetes infantiles de ambos sexos. El resultado logrado fue el siguiente: 1º.- Katerinne Bauer, montando en "Supaya". 2º.- Gonzalo Prudencio, en "Jibaro". 3º.- Mario Prudencio, en "Julio César".

VELOCIDAD Y CONDUCCION

En la prueba de velocidad y conducción para jinetes mayores el Tte. José Zapata, del club Mariscal Santa Cruz se impuso en la misma montando impecablemente en "Bruja". El segundo lugar lo ocupó Fernando Galindo, montando en "Alas"

POTENCIA

La prueba de potencia que resultó ser la más interesante de la jornada dio como a ganador al jinete Gonzalo Bedoya, quien en la oportunidad montó a "Barrabás". El segundo puesto resultó empatado entre los jinetes Carlos Guillén (hijo) e Ignacio Bedoya. Guillén cabalgó en "Luribay" mientras que Bedoya lo hizo en "Caudillo"

María Eguía batió récord en natación

La nadadora María Eguía batió el récord nacional de 100 metros estilo libre en el Festival cumplido este fin de semana en la pileta de Obrajes.

La pequeña deportista en realidad consiguió rebajar el récord tanto de mayores como juveniles. El nuevo registro es de 1'13"2/10. La anterior marca pertenecía a Verónica Saunero con 1'14"9/10. En mayores, Luz María Prada de Cochabamba estableció en 1975, el tiempo de 1'14"6/10.

La competencia acuática que fue organizada por la Intervención de la Asociación logró sus objetivos luego de la masiva concurrencia tanto de deportistas como de público aficionado.

RESULTADOS

Los resultados de la competencia son los siguientes:

100 metros estilo libre damas juveniles: 1º María Eguía, con 1'13"2/10.

100 metros estilo mariposa damas mayores: 1º Ana María Valle con 1'40"6/10.

100 metros estilo libre varones juveniles: 1º José Marín con 1'16"2/10.

200 metros estilo espalda damas mayores: 1º Alberta García con 3'25".

100 metros estilo pecho varones infantiles: 1º Carlos Hartman con 1'47"2/10.

200 metros varones mayores estilo espalda: 1º David Arrieta con 3'22"8/10.

200 metros combinado mayores juveniles: 1º Ricardo Elsner con 3'10"9/10.

100 metros estilo pecho: 1º Ricardo Elsner con 1'26"4/10.

El próximo domingo se cumplirá un nuevo festival con el propósito de ir conformando el equipo paceño que tomará parte en competencias de tipo nacional.

Guatemala superó ayer en fútbol a México 3-2

GUATEMALA, 4 (AP) - La selección guatemalteca de fútbol derrotó hoy aquí a la mexicana 3-2 y mantuvo vivas sus esperanzas de acompañar a su vencido de hoy a los Juegos Olímpicos de Montreal.

El encuentro, parte de un torneo de clasificación, se disputó ante 50 mil espectadores en el estadio nacional "Mateo Flores". El primer tiempo terminó 2-1 a favor de los guatemaltecos.

La victoria mantiene la esperanza guatemalteca de clasificarse para Montreal, para lo cual deberá ganar dos puntos en sus dos partidos frente a Cuba.

México ya está clasificado.

El triunfo guatemalteco tuvo además sabor de revancha, ya que el pasado miércoles los mexicanos ganaron 4-1 en Toluca.

Pese al empeño mexicano, los futbolfstas locales fundamentaron el triunfo en su incansable despliegue.

Los mexicanos, con un cuadro experimentado a pesar de su juventud, controlaron en algunos minutos el juego aprovechando fallas de los defensores locales y presionaron afanosamente en los últimos 15 minutos en busca del empate.

Real Madrid igualó con Elche y es líder

MADRID, ABR. (AFP).- Real Madrid igualó a uno con Elche y pasó al frente del campeonato español de fútbol de primera división después de la vigésimonovena jornada jugada hoy.

Atlético de Madrid conservó su segunda colocación luego de ganar cuatro a cero a Betis y Barcelona, tercero a dos puntos, derrotó a Real Sociedad dos a cero.

Los resultados fueron estos: Sevilla cuatro Oviedo cero, Santander cuatro Hércules uno, Atlético Madrid cuatro Betis cero, Granada uno Las Palmas cero, Barcelona dos Real Sociedad cero, Salamanca dos Valencia cero, Elche uno Real Madrid uno, Gijón dos Zaragoza dos.

El partido atlético de Bilbao y Español se jugará esta noche.

Las posiciones son las siguientes:

Real Madrid 42 puntos, Atlético Madrid 40, Barcelona 37, Atlético Bilbao, Hércules, Español y Sevilla 34, Betis y Santander 29, Real Sociedad y Salamanca 27, Valencia y Granada 26, Las Palmas y Zaragoza 25, Oviedo 22, Gijón y Elche 21 puntos

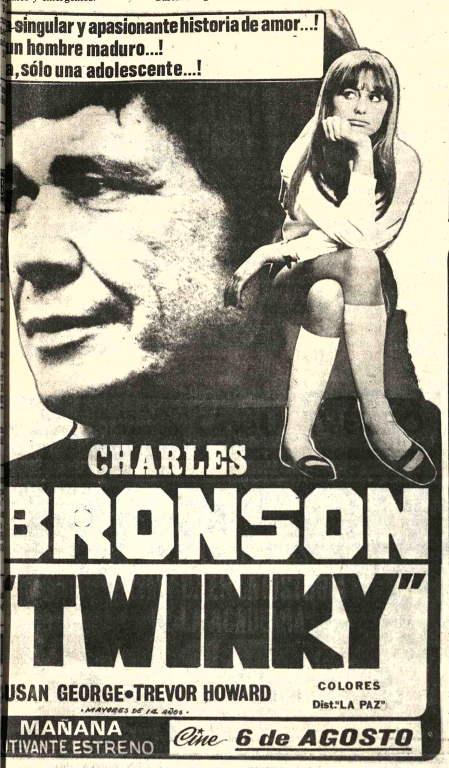

CHARLES BRONSON "TWINKY"
LUSAN GEORGE • TREVOR HOWARD
COLORES
Dist: "LA PAZ"
MAYORES DE 14 años
MAÑANA ESTIVANTE ESTRENO
Cine 6 de AGOSTO

EMOCIONANTE HASTA LAS LAGRIMAS!!
¡VIBRARA SU CORAZON AL CONJURO DE TODAS LAS EMOCIONES!!
LA VERDADERA HISTORIA

¡HUMANA...! ¡EMOTIVA...!
¡DRAMATICA...! ¡ESPECTACULAR!
la Madre María
Apta para todo público
Tita Merello José Slavin
UN FILME DE Lucas Demare
LA ACTRIZ MAS GRANDE DE TODOS LOS TIEMPOS...!
OTRO SENSACIONAL IMPACTO de INCOFISA
PRONTO! GRAN SUCESO CINE LA PAZ

¡FANTASTICAS AVENTURAS!
UN PEQUEÑO "TARZAN" DESAFIA LOS PELIGROS DE LA SELVA ENTRE MILES DE FIERAS...!

TODO PUBLICO
CON LOS ELEFANTES más HUMANOS
"EL ELEFANTE Y YO"
Dist. LA PAZ
TECHNICOLOR
MAÑANA CINE MONUMENTAL ROBY

Usted lo SENTIRA al mismo tiempo que lo VERA
con SENSURROUND
Un Acontecimiento!..

CHARLTON HESTON
AVA GARDNER · GEORGE KENNEDY
LORNE GREENE · GENEVIEVE BUJOLD · Cinema International Corporation

HOY CINES TV

MUNICIPAL.- Tanda y Noche. Compañía Tito Landa. Representaciones consecutivas Números 17, 18, y 19 del drama social de RS. LA CALLE DEL PECADO. (Jueves estreno: La Computadora Parlante).

MONJE CAMPERO Tel. 73333

Matinée, Tanda y Noche CHINO LOS CABALLOS DE VALDEZ. Apta para todo público. Matinée 9.10, Tanda y Noche 11.10.

16 DE JULIO Tel. 52119

Matinée, Tanda y Noche JULIO CESAR (Apta para todo público). Matinée 7.10, 9.10, Tanda y Noche 9.10, 11.10.

6 DE AGOSTO Tel. 23829

Matinée LOS DIAMANTES SON ETERNOS (T.P.) Tanda y Noche último día (Sólo mayores de 21 años) EL EXTRAÑO VICIO DE LA SEÑORA WARDH. Actualidades Mundiales Nº 11. Matinée Platea 7.10, Mezzanine 9.10, Tanda y Noche Platea 9.10, Mezzanine 11.10.

TESLA Tel. 53803

Matinée, Tanda y Noche LOS SUPERVIVIENTES DE LOS ANDES. (Censura 14 años). Además el noticiero EL MUNDO AL INSTANTE. Matinée, Tanda y Noche 14.00, 12.00.

PRINCESA Tel. 51821

Matinée, Tanda y Noche HAY QUE ROMPER LA RUTINA (prohibida menores de 21 años). Además el noticiero EL MUNDO AL INSTANTE. Matinée, Tanda y Noche 6.10, 5.10, 4.10.

SCALA Tel. 23535

Matinée, Tanda y Noche MENDIGAR PARA VIVIR. Apta para todo público. Matinée 7.10, 9.10, Tanda y Noche 9.10, 11.10.

LA PAZ Tel. 53842

Matinée, Tanda y Noche NECROPHAGUS. (TRAFICO DE CADAVERES). Mayores de 18 años). Matinée 7.10, 9.10, Tanda y Noche 9.10, 11.10.

MIRAFLORES Tel. 53159

Matinée, Tanda y Noche dobles LA MANSION DE LA NIEBLA y MORTADELLA. Matinée 5.10, Tanda y Noche 5.60.

UNIVERSO Tel. 42660

Matinée, Tanda y Noche ADIOS TIO TOM (Censura 18 años). Matinée Mezzanine 9.10, Platea 7.10, Tanda y Noche Mezzanine 11.10, Platea 9.10.

MONUMENTAL ROBY

Matinée EL HORROR DE FRANKESTEIN (Apta para todo público). Tanda y Noche EL DINAMITERO. Censura 21 años). Matinée Platea 7.10, Gal. 4.60, Tanda y Noche Platea 9.10, Gal. 5.10.

PARIS Tel. 29704

Matinée, Tanda y Noche LA MAFIA NUNCA PERDONA. Matinée, Tanda y Noche 7.10.

BOLIVAR Tel. 25051

Matinée, Tanda y Noche MALICIA. Sólo mayores de 21 años.

NOBEL Tel. 57387

Matinée y Noche dobles BUENAS NOCHES BUENOS AIRES y EL MUNDO ES DE LOS JOVENES último día de la semana. Tanda EL MUNDO ES DE LOS JOVENES. Además ESPEJO DE ALEMANIA. Censura todo público. Matinée, Tar y Noche 6.10.

ABAROA Tel. 50252

Matinée, Tanda y Noche dobles UN ADIOS PELIGROSO y VUELO 502 EN PELIGRO. Matinée 5.10, 3.60, Tanda y Noche 5.60, 4.10.

ESMERALDA Tel. 52454

Matinée, Tanda dobles MAGNUN 44 y SU NOMBRE HACIA TEMBLAR. Noche doble SU NOMBRE HACIA TEMBLAR y LAS NOVICIAS. Matinée 5.10, Tanda y Noche 5.60.

ROXY

Matinée doble DUELO AL ATARDECER y LA VENGANZA DEL CAMPEON KUN FU (16 años). Tanda y Noche dobles VENGA A TOMAR CAFE CON NOSOTROS y VENGANZA DEL SEXO (Censura 21 años). Matinée 5.10, Tanda y Noche 5.60.

MEXICO Tel. 26867

Matinée, Tanda y Noche doble SANTO Y BLUE DEMOND CONTRA DRACULA Y EL HOMBRE LOBO y UN PIRATA DE DOCE AÑOS. Matinée 5.10, 4.10, Tanda y Noche 5.60, 4.60.

EBRO Tel. 42939

Matinée, y Noche dobles LA PANDILLA SALVAJE y EL PADRE DIABLO. Tanda LA PANDILLA SALVAJE. Matinée 5.10, 4.10, Tanda y Noche 5.60, 4.60.

MURILLO Tel. 52647

Matinée, y Tanda doble GOLPE BAJO y CUENTOS DE ULTRATUMBA, Noche doble Mayores de 21 años GOLPE BAJO e INSACIABLE EN EL AMOR. Matinée 5.10, 3.60, Tanda y Noche 5.60, 4.10.

SAN CALIXTO

Matinée, Tanda y Noche dobles LA CIGUEÑA DIJO TU HIJO VIVIRA y YO TENGO FE.

VARIEDADES Tel. 24071

Matinée Tanda MADRE SOLTERA y LA GRAN JUERGA, Noche MADRE SOLTERA y CORTOS. Matinée 5.10, 3.60, Tanda y Noche 5.60, 4.10.

IMPERIO Tel. 40451

Matinée, Tanda dobles FIBRA DE VALIENTES y LA VENGANZA DEL MUERTO, Noche doble FIBRA DE VALIENTES y DENTISTA EN LA CAMA. Matinée 5.10, 3.60.

CENTER Tel. 22826

Matinée doble MAGNUN 44 y BLACK GUNN, Tanda y Noche dobles MAGNUN 44 y LAS NOVICIAS (Sólo para mayores). Matinée 4.20, 3.70, Tanda y Noche 5.30, 4.20.

LIBERTAD Tel. 52825

Matinée, Tanda y Noche dobles MUELLE 7 NIDO DE RATAS CHINAS y KARATE TROMPADAS Y. Matinée 5.10, Tanda y Noche 5.60.

MADRID

Matinée, Tanda doble LA MASACRE DE CHICAGO DE 1929 y ROBIN HOOD, Noche MUJERES MUJERES MUJERES. Mayores de 21 años. Matinée, Tanda y Noche Platea 4.60, Mezzanine 5.10.

ILLIMANI Tel. 42755

Matinée, Tanda y Noche doble ME HE DE COMER ESA TUNA y RENZO EL GITANO. Matinée 3.10, Tanda y Noche 4.10.

BUSCH Tel. 53694

Matinée y Tanda doble EL GITANO y EL SECRETO DE COSA NOSTRA, Noche doble EL GITANO y LA VENGANZA DEL SEXO. Estrictamente prohibida para menores de 21 años.

Por un BASTON DE PLATA mucha gente muere... sólo el agente OJO NEGRO sabe porque
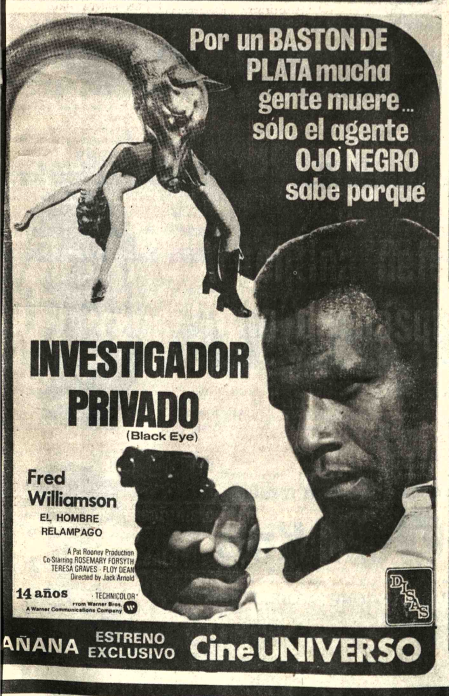
INVESTIGADOR PRIVADO
(Black Eye)
Fred Williamson
EL HOMBRE RELAMPAGO
A Pat Rooney Production
Co-Starring ROSEMARY FORSYTH
TERESA GRAVES · FLOY DEAN
Directed by Jack Arnold
14 años
TECHNICOLOR
from Warner Bros.
A Warner Communications Company
MAÑANA ESTRENO EXCLUSIVO Cine UNIVERSO

MAÑANA "GRAN CINE MEXICO"
CASANOVA... IRRESISTIBLE...
3 nuevos amores... 3 nuevas complicaciones... pero la mayor de ellas
¡CASADO! ¡VIRGEN! ¡Y PADRE!

Mauricio GARCES Saby KAMALICH
LA OTRA MUJER
Technicolor 14 AÑOS

¡ LA MARAVILLA DEL SEPTIMO ARTE QUE ASOMBRO A GENERACIONES!
LA PELICULA MAS PREMIADA EN LA HISTORIA DE LA ACADEMIA
11 OSCARES
METRO-GOLDWYN-MAYER presenta
LA OBRA MAESTRA DE WILLIAM WYLER
BEN-HUR
TECHNICOLOR®
PRONTO
LA MAS GRANDE EXPERIENCIA CINEMATOGRAFICA DE UNA EPOCA
Charlton Heston
todo público-copia nueva

MATE MATICAS
NEURO VIMIN
INTI
NEUROTONICO
Y RECONSTITUYENTE
BIOLOGICO

PRESENCIA
Deportes
La Paz, Bolivia, lunes 5 de abril de 1976

este bebé usa
NENE-DENT
"Para la dentición del bebé"

Johnny Pérez se impuso en la Marathón El Diario

El atleta Johny Pérez, representante de la Universidad Mayor de San Andrés se impuso ayer en la tercera maratón organizada por el matutino "El Diario" que se corrió sobre un recorrido de 11 kilómetros, por diferentes calles y avenidas de esta capital.

El ganador cumplió todo el recorrido empleando un tiempo total de 39 minutos, 23 segundos y 8 décimos. De esta manera Johny Pérez adquirió el derecho de competir a nombre del país en la tradicional prueba de "San Silvestre" que anualmente se disputa en Sao Paulo-Brasil.

En segundo lugar y luego de emplearse a fondo y tratando de acortar la diferencia en segundos se ubicó el consagrado Ricardo Condori, quién en la oportunidad empleó un tiempo total de 39 minutos, 40 segundos y 2 décimos. Condori, en la oportunidad representó al Bank of América.

En consecuencia Pérez, representará al país en la tradicional prueba de "San Silvestre" que anualmente se cumple en Sao Paulo-Brasil. Por su parte Condori, volverá a competir en la maratón que organiza la revista "El Gráfico" de Buenos Aires. Los gastos de viaje y estada de los dos atletas serán costeados por los organizadores de la maratón de ayer.

PARTICIPANTES

Un total de 307 atletas participaron en la competencia de ayer. De ese número arribaron a la meta solamente 268. La largada se la dio desde la puerta de "El Diario" mientras que la meta fue ubicada a la altura de la Plaza Villarroel.

DAMAS

La nota sobresaliente de la maratón de ayer fue la presencia de varias damas que compitieron de igual a igual con sus rivales del sexo opuesto.

La atleta Mery Rojas, cumpliendo buen desempeño y apelando a todas sus energías fue la ganadora de su categoría empleando para el recorrido total un tiempo de 1 hora, un minuto, cero segundos y 4 décimos. El segundo puesto lo ocupó Trinidad Guerra, con tiempo de 1 hora, 7 minutos, cuatro décimos. El tercer lugar lo ocupó Consuelo Padilla, sin tiempo registrado.

Los organizadores entregaron los premios en disputa a los ganadores una vez que la mayoría de éstos arribaron a la meta final de la Plaza Villarroel.

Digna de encomio la cooperación que prestaron para el éxito de la maratón personeros de la Dirección Nacional de Tránsito, Guardia Nacional de Seguridad Pública, alumnos y profesores del INSEF así como miembros de la Asociación de Atletismo de La Paz.

LOS 10 PRIMEROS

La clasificación general de los 10 primeros (incluyendo los tiempos empleados) es la siguiente: 1°.- Johny Pérez (UMSA), 39', 23'', 8/10.- 2°.- Ricardo Condori, (Bank of América), 39', 40'', 2/10.- 3°.- Crispín Quispe, (UMSA), 40', 53''.- 4°.- Lucio Guachalla, (Asociación de La Paz), 41', 02'', 4/10.- 5°.- Rufino Chávez, (INMETAL), 41', 51'', 4/10.- 6°.- Benedicto Aguilar, (INCERSA), 41', 50'', 4/10.- 7°.- Esteban Perka (INSEF), 42', 18'', 6/10.- 8°.- Eugenio Quispe, (libre), 42', 36'', 8/10.- 9°.- Carlos Anagua, (Oruro), 42', 48'', 2/10.- 10°.- Carlos Muñoz (libre), 43', 02'', 2/10.

Todos los demás atletas hasta el 268 llegaron sin tiempo registrado a excepción del grupo femenino cuya ganadora fue Mery Rojas, que también será enviada a la maratón de "San Silvestre".

DISTINGUIDOS

En emotivo acto los organizadores distinguieron al atleta más joven de la maratón, se trata de Freddy Gutiérrez, de tan sólo 12 años de edad, quién pese a no clasificar entre los primeros cumplió con éxito todo el recorrido. La distinción para el atleta más veterano en este tipo de pruebas, se trata de Oswaldo Quiroga, quién tiene 26 años compitiendo consecutivamente.

En síntesis la maratón organizada por "El Diario" fue la nota saliente de la actividad deportiva de ayer.

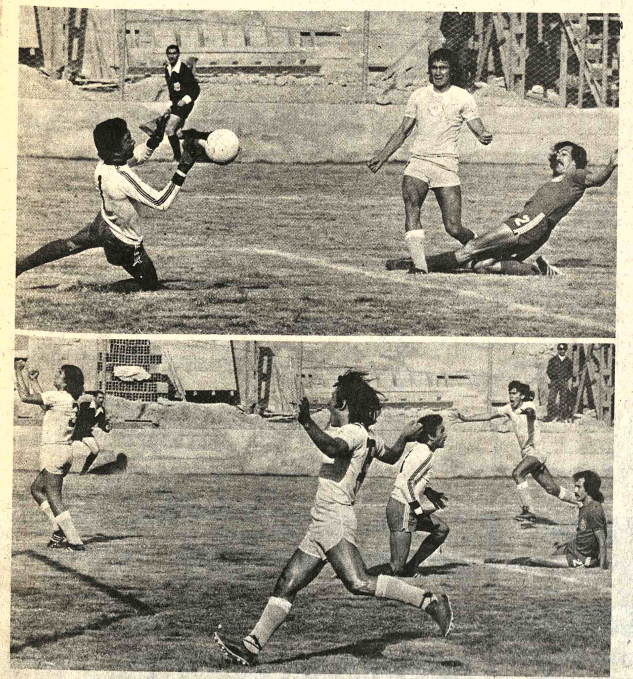

MEZZA Y SU PRIMER GOL.- Arriba: anula a Awad y dispara sobre el arco de Cobo. Abajo: el remate se ha concretado en gol, y los dueños de casa corren a festejar la conquista, mientras Cobo y Awad sufren el contraste, que fue el primero.

Alianza Lima venció....

(Viene de la página 1)

especialmente por Viafara, que cumplió una actuación pésima.

Alianza Lima "madrugó" al Santa Fe con un tanto conquistado a los 20 minutos de iniciado el partido. Correspondió el saque inicial al equipo local y Cueto recibió la pelota para lanzar un pase en profundidad hacia la derecha en dirección a Súarez. Este superó en velocidad a Bolaños y cuando se adelantaba López lo venció con un remate bajo que penetró junto al poste derecho.

Siguió Alianza Lima predominando ante las fallas del medio campo de Santa Fe y la infantilidad de algunas jugadas de los delanteros que recurrieron al juego alto encontrando a un Castillo impasable.

A los 20 minutos, el mejor juego de Alianza le dio otro fruto cuando en una rápida jugada Velásquez envió un centro largo. Arremetió Ravello y el arquero no pudo retener la pelota que aprovechó Súarez para anotar.

El mejor tanto fue el tercer producto de una combinación entre Cueto y Ravello. Cueto, el organizador y el mejor hombre de Alianza Lima, entró por el centro y entre dos adversarios cedió corto a Ravello. Cuando se esperaba el remate de media vuelta, Ravello tocó la pelota con el taco hacia adelante y Cueto que siguió corriendo remató sobre Pacheco y López para vencerlos.

La entrada de Sárnari por Trebez a los 30 minutos del primer tiempo y la de García por Marco Tulio López al comenzar el segundo tiempo no cambiaron las cosas. El único equipo en el campo fue Alianza Lima que se retrasó un poco pero demostró tener un contragolpe peligroso. En dos ocasiones el arquero López ahogó el grito de gol ante sendos remates de Lobatón y Súarez.

Santa Fe produjo una mala labor en todas sus líneas. Los pases continuamente eran dirigidos a sus rivales y no encontró la fórmula de armar un ataque coordinado en ningún momento recurriendo especialmente a jugadas individuales que no tuvieron éxito ante la firmeza del bloque defensivo de los locales.

El juego de los colombianos tuvo momentos de infantilidad ya que hacían pases profundos a lugares donde habían más de dos defensores y tampoco tuvieron sus delanteros la habilidad suficiente para sacarse del medio a los oponentes.

ARAGONES CONVIERTE.- Aragonés remata con gran serenidad, colocando el balón lejos del alcance de Cobo para anotar su primer tanto, y el segundo de Bolívar. Aragonés jugó un buen partido, complementando la gran labor de Góngora.

Colón venc... a Unión ... Santa Fe 3

BUENOS AIRES, 4 (AFP).- Colón de Santa Fe venció a Unión de esta misma ciudad por 3-1, en el partido correspondiente a la décima fecha del campeonato metropolitano de fútbol de la Asociación disputado esta tarde en el estadio Huracán, único invicto del torneo, conservó esa condición el viernes por la noche al perdió un valioso partido empatar en un gol con Banfield, en partido postergado.

Chacarita Juniors, que jugó en su campo, venció a Estudiantes de La Plate por "millonarios" marcando el único tanto de penal a los un minuto antes de la finalización del partido.

Jugando como local, Ferrocarril Oeste goleó a Argentinos Juniors por 6-3, en tanto que Independiente no logró abrir el cero ante el deslucido partido que jugó con Boys, que finalizó empatado a cero. Velez Juniors, por su parte, venció a Atlanta por 3-0.

Resultados de la décima fecha:

Estudiantes de La Plata uno; Ferrocarril Oeste cero; Rosario Central uno; Boca Juniors cero; Telmo uno; Boca Juniors cero; Atlanta cero; Independiente cero; All Boys cero; Chacarita Juniors uno; Gimnasia y Esgrima dos, Velez Juniors cero; San Lorenzo cero; Temperley cero; Argentinos Juniors dos, River Plate cero; Racing seis, Argentinos Juniors tres; Huracán uno, Banfield uno (jugarán el viernes).

Torneo "Apertura" de básquet se inicia hoy en el Coliseo

Se inicia esta noche en el Coliseo Cerrado "Ciudad de La Paz" el torneo "Apertura" de básquetbol destinado a equipos de Primera de Honor, tanto de damas como de varones.

El certamen de pre temporada se denominará este año "Jaime Imaña Villalba", ex dirigente del club "Jaime Laredo" y recientemente fallecido en esta ciudad.

La Asociación de Básquetbol de La Paz, anunció sorpresivamente la iniciación de esta competencia originalmente anunciada para mediados del presente mes.

Los equipos militantes en la Primera de Honor estuvieron entrenando en forma regular durante las últimas semanas probando nuevos valores que pueden ser promocionados en el certámen de 1976.

El rol de partidos para esta noche, fecha inaugural, comprende tres confrontaciones. Dos serán animados por equipos masculinos y el restante corresponderá a la categoría femenina.

El rol es el siguiente: Hs.19. Damas. Saetas La Paz-Municipal. Hs.20. Varones. Simón Bolívar-Mariscal Santa Cruz. Hs. 21. Varones. Municipal-Universitario.

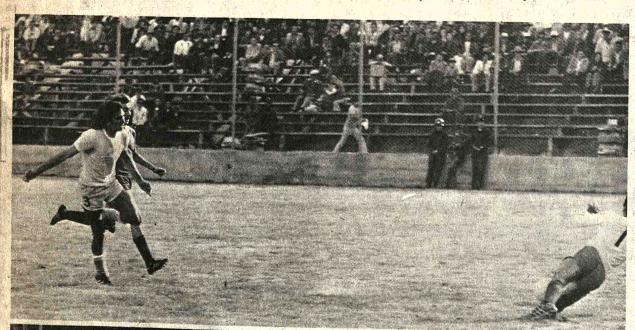

OTRO DE MEZZA.- El segundo de los tres goles que marcó ayer Mezza. Esta vez por falla garrafal de Awad, que la provechó debidamente para enfrentar a Cobo y batirlo como se observa.

Alfonso Ugarte finalizó sus entrenamientos para la Copa

LIMA, 4 (AFP) - El subcampeón peruano de fútbol, Alfonso Ugarte, culminó con una fácil victoria sobre el local Universitario, su adiestramiento para enfrentar el martes al colombiano Santa Fe por la Copa "Libertadores".

El triunfo del Ugarte fue por 3/0 en partido amistoso jugado ayer en Puno, sudeste del país, donde recibirá el martes entrante al campeón de Colombia para el partido de desquite por las eliminatorias del Grupo Cuatro.

El Ugarte, entrenado por el nacional Walter Milera, no sólo se reencontró con el gol sino que hizo gala de excelente estado físico y de buena disposición anímica, expresaron los comentaristas.

Conviértalos en
SUPERPOLLOS
con
Nutrinal SRL
ALIMENTOS PREPARADOS POR COMPUTADORAS
VENTAS EN TODO EL PAIS

YOKOHAMA
no vende precios
YOKOHAMA
vende calidad
YOKOHAMA
la única llanta que garantiza un recorrido mínimo de
25.000 Kms.
OFERTA ESPECIAL PARA VAGONETAS BRASILIA Y AUTOMOVILES DE ALQUILER: 590x14/6--650-670x15/6--710x15/6. PARA JEEPS SEMIPANTANERA 700x15/8-
ADEMAS TENEMOS LAS SIGUIENTES MEDIDAS:
700x15/8- 700x16/8- 750x16/10- 750x17/10- 750x20/12- 825x20/12- 900x20/14 dos trillas - 1000x20/16 dos trillas 1100x20/16 -1100x22/16 dos trillas - 1200x20/16 dos trillas - 1200x20/18 dos trillas.–
IMPORT EXPORT INTERAMERICANA LTDA.
La Paz: Av. Montes 452 Tel: 27947-28833
Oruro: Pagador 779 entre León y 1° de Noviembre. Tel. 53053
Santa Cruz: Vallegrande 785 Tel: 2-6034
Sucre: Calvo 411 Tel: 1654
Tarija: Agencia Cóndor, Bolívar 1450. Tel. 2140 -,2684
Villazón: Comercial Heru Av. Rep. Argentina N° 2.